Director
LEÃO VELLOSO

Endereço telegraphico — "CORREOMANHA"
Impresso em papel de HOLMBERG BECH & Cª. — Stockolmo e Rio

Correio da Manhã

Proprietario
EDMUNDO BITTENCOURT

Director, 1558, C.—Red. 5698, C.—Administração, 37, Central
Impresso em papel de NORDSKOG & Cª. — Christiania — Rio

ANNO XX — N. 7.994
Gerente — V. A. DUARTE FELIX

RIO DE JANEIRO — QUARTA-FEIRA, 19 DE JANEIRO DE 1921

REDACÇÃO
Largo da Carioca n. 13

O MOMENTO INTERNACIONAL — Serviços da Associated Press, Havas, Americana e correspondentes especiaes

VIENNA EM PANICO

O «ultimatum» dos trabalhadores exigindo do governo medidas promptas e efficazes contra a carestia da vida

Os Conselhos operarios apoderaram-se, ante-hontem, de cento e trinta e seis canhões e importante material bellico

O CONGRESSO SOCIALISTA ITALIANO

O bolchevista millionario Terracini diz que o proletariado italiano é uma força poderosissima, necessitando apenas de uma cabeça

Livorno, 18 — O discurso do deputado Lazzari, que é uma figura poderosa do socialismo italiano, e que já passou dois terços de sua existencia na prisão, contribuiu com o seu discurso de hontem para animar os elementos centristas que se batem pela unificação do Partido Socialista Italiano.

O orador achava a violencia um processo antiquado e contraproducente, argumentando que a experiencia dos meios aconselhados na Conferencia de Bologna tinha provado a sua inefficacia; a violencia, disse Lazzari, significa a volta ao velho principio de "olho por olho e dente por dente", que já se não póde admittir num povo civilizado.

Neste ponto do seu discurso o orador foi interrompido com acclamações vibrantes do centro moderado, sendo coberto de flores, lançadas das galerias.

"Nós, velhos militantes do socialismo, continuou, somos hoje uns desilludidos; presentimos o ruir da nossa obra, cujo alicerce assentamos ha quarenta annos. Argumenta-se que a unidade do partido offerece maiores perigos que vantagens, mas eu vos affirmo que sem ella, esta casa para o bem da classe trabalhadora, não resta a menor duvida que ella é o unico caminho seguro da victoria".

Contrariando o ponto de vista moderado, o deputado Lazzari, o bolchevista millionario Terracini occupou quasi todo o tempo da sessão nocturna defendendo a doutrina communista e os processos da violencia. Terracini atacou as tendencias moderadas do Centro, accusando-o por não ter respondido ao appello dos exercitos vermelhos da Italia.

Eloquente, preciso, impetuoso, o orador replicava os apartes dos seus adversarios, quedando-se impasivel no turbilhão das scenas tumultuosas que o seu verbo inflammado provocava. Os communistas da Convenção acompanharam-lhe o discurso com applausos interminaveis.

"O Partido Communista da Italia, disse Terracini, representa a vontade de uma classe, cujo objectivo principal é alcançar o poder para realizar a sua obra.

A situação italiana reclama uma acção directa capaz de assegurar ao proletariado as rédeas do governo. Os trabalhadores estão preparados, exclamou, para, assenhoreando-se do poder, satisfazerem as suas aspirações. Ha meios materiaes; falta apenas a centelha. Nós communistas acreditamos que tudo o que se almeja depende apenas dos recursos da força, não a pratica de uma violencia desorientada, mas disciplinada, e que é justamente o que nos falta para dar ao Partido todo o poder de que precisa. Dizem os nossos oppositores que Moscou não conhece a situação da Italia.

E' bastante lembrar que o proletariado italiano já se revelou capaz de fazer valer a sua vontade, como em Milão, quando os communistas, com metralhadoras e armas, occuparam as fabricas. O proletariado italiano, concluiu, é uma força poderosissima, necessitando apenas de uma cabeça."

Terracini tem 30 annos de edade, exerce a profissão de advogado, mas adquiriu a fortuna que possue em negocios.

A situação do Congresso continúa duvidosa. Ambas as facções, da esquerda e da direita confiam egualmente na victoria.

D'Aragona, um dos leaders da Federação do Trabalho

Livorno, 18 — Ao sair hontem da sessão matutina do Congresso Socialista Italiano, o sr. Lazzari foi alvo de calorosa manifestação de apreço por parte dos congressistas.

Na reunião da tarde, continuou a mesma atmosphera de exaltação. As discussões revestiram-se de grande calor e reinou a verdadeira balburdia deante dos gritos com que os partidarios das diversas opiniões sujeitas á deliberação do Congresso, pretendiam abafar os discursos dos contrarios.

Roma, 18 — Os jornaes, commentando os trabalhos do Congresso Socialista de Livorno, prevêm a retirada de uma porção dos communistas extremados e um accordo entre os partidarios dos srs. Turati e Serrati. Segundo o accordo, o Partido conservará o antigo nome de Socialista, parecendo que os correligionarios de Serrati não insistirão na proposta de accrescentar a denominação de Communista.

O general Nivelle fala da sua missão aos Estados Unidos

Paris, 18, — De regresso dos Estados Unidos, o general Nivelle disse em conversa com os jornalistas que tinha procurado dar idéa ao povo norte-americano da grandeza do esforço realizado pela França durante os dois ultimos annos, principalmente no terreno financeiro com o fim de estabelecer o equilibrio orçamentario, e fizera ver que na restauração das regiões devastadas o paiz tinha arcado com as respectivas despezas e adiantara á Allemanha mais de trinta biliões.

"Procurei convencer a opinião publica dos Estados Unidos, continuou o general Nivelle, de que não é absolutamente excessivo exigir da Allemanha que pague o que deve, porque se ella, que graças ao armisticio, não viu devastada uma só pollegada do seu territorio e nem dammificada uma só das suas usinas, não o fizer á França que perdeu um quinto da sua riqueza total, ficaria na contingencia de pagar não somente os duzentos biliões das despezas de guerra como tambem o custo da reparação das suas ruinas".

Continuando, o general Nivelle disse que tinha trocado idéas com norte-americanos de todas as classes — financeiros, jornalistas, commerciantes, homens politicos — e em todos tinha notado a mais viva sympathia pela França, e de todos tinha ouvido, até dos ministros, que jámais, em qualquer circumstancia, os Estados Unidos faltariam á França com a sua amizade quando fizesse necessario atravessar de novo o oceano.

Disse mais o general Nivelle que nenhuma vez tinha ouvido expressa opinião de que os Estados Unidos se deviam conservar estranhos á politica mundial. A importancia que se tinha attribuido no paiz á doutrina de Monroe fóra sobretudo tendenciosamente exagerada pela propaganda allemã, que se tornára muito activa.

O general Nivelle trazia da sua viagem a impressão de que a amizade franco-americana será mantida e fortificada, constituindo esta amizade a condição necessaria e talvez sufficiente para que sejam feitas á França as reparações devidas, condição necessaria e talvez sufficiente para a manutenção de uma justa paz permanente.

Desastre ferroviario

Roma, 18 — Na pequena communa de Marino, a poucos kilometros desta capital, um trem da linha Castelli Romani descarrilou e foi bater violentamente contra um muro.

Do desastre sairam tres pessoas mortas e quarenta e cinco feridas.

O programma naval britannico

Londres, 18 — Está desmentida a noticia de que o governo tinha adoptado um programma naval de construcção de navios de pequeno calado.

Fallencia de corretores americanos

Boston, 18 — Esta praça foi surprehendida hoje com a declaração da fallencia de Ernest Smith & C., correctores.

A reorganização do exercito polaco

Londres, 18 — Radiogramma de Moscou, recebido hoje informa que numerosos trens chegam diariamente a Dantzig, com armas e munições destinadas ao exercito polaco, que está sendo organizado sob a direcção de officiaes francezes.

Viviani fala sobre o celebre art. 10

Paris, 18 — Na reunião geral da Associação franceza para a propaganda da Liga das Nações, hoje realizada, os srs. Viviani e Léon Bourgeois deram conta dos seus trabalhos em Genebra como delegados da França na Assembléa da Liga.

O sr. Viviani, falando do celebre artigo 10 do Pacto da Liga, que tantas polemicas provocou nos Estados Unidos, declarou que muito o surprehendera o facto dos norte-americanos terem podido pensar que esse artigo dava ao Conselho da Liga das Nações o direito de subverter a independencia nacional da qual os governos são os primeiros guardas, quando o texto francez do artigo concedia ao Conselho sómente uma pequena autoridade e o texto inglez tirava-lhe por completo.

O orador rebateu a affirmação de que a attitude da delegação argentina poderia ter destruido a Liga, coisa em que, aliás, ninguem acreditaria, e demonstrou que o armisticio não estabelecera a paz e que o mundo se acha ainda no periodo de organização da Paz.

O sr. Viviani acha absolutamente justo que as nações libertadas pela victoria alliada e as quaes nunca obteriam a liberdade se a Allemanha tivesse vencido, tomem agora parte, de algum modo, na direcção moral desse periodo de organização pacifica do mundo e que, sem serem senhoras absolutas da Liga, sejam pelo menos suas interpretes autorizadas.

O julgamento de Arthur Griffiths

Dublin, 18 — O leader feniano Arthur Griffiths, preso no dia 28 de novembro, será julgado por um tribunal militar.

A MANIA DAS "REVOLUÇÕES"...

REINA COMPLETA TRANQUILIDADE NO MEXICO

Communica-nos o sr. Alvaro Torre Diaz, ministro do Mexico, nesta capital:

"Mais uma vez a legação do Mexico põe em evidencia o censuravel procedimento de alguns interessados em propalar pelo mundo as noticias mais falsas e calumniosas acerca do Mexico.

Ha dias passados, alguns periodicos publicaram, com a fórma alarmante por que lhe foi transmittida, a noticia de que o general Francisco Murguia havia fugido da cidade do Mexico para chefiar uma nova revolução, que adquiria sérias proporções, á qual havia adherido um destacamento de cavallaria, da guarnição de Tulancingo, cidade do Estado de Hidalgo.

Como se vê pelo cabogramma da chancellaria mexicana, que a seguir transcrevemos, é absolutamente falso que Murguia esteja encabeçando uma nova revolução. Este official estava preso na capital da Republica, emquanto não se esclareciam as responsabilidades pela morte do sr. Carranza, que Murguia acompanhára até os derradeiros momentos. Ultimamente, havia sido posto em liberdade, sob caução; mas, como surgissem contra elle

O general Murguia

accusações por malversação de fundos, receoso de que fosse por esse motivo responsabilizado, logo que se viu livre, abandonou a cidade.

A respeito da sublevação de um pequeno destacamento, facto que realmente se deu, temos a informar que foram logo batidos e anniquilados os rebeldes.

Tal é a séria e alarmante revolução creada pela imaginação dos eternos deturpadores dos coisas do Mexico, a serviço de interesses inconfessaveis e de cujas machinações está bem informada a culta imprensa do Rio.

O cabogramma da chancellaria mexicana está concebido nos termos seguintes:

"*Mexico*, janeiro, 17 — Legação mexicana, Rio — Desminta categoricamente a versão da revolução de Murguia; este fugiu, sómente por temer ser responsabilizado por peculato. Sublevou-se um pequeno destacamento, mas foi batido e totalmente annquilado. Reina a paz em todo o paiz. O sub-secretario das Relações Exteriores, *Saenz*."

Folgamos em verificar que o communicado do ministro do Mexico não attinge o serviço telegraphico do *Correio da Manhã*. O desmentido official do sub-secretario das Relações Exteriores do governo mexicano é, a confirmação do seguinte telegramma, que nos foi transmittido pelo representante da "Associated Press" na capital do Mexico, e publicado no dia 15, o unico que recebemos sobre o assumpto:

"*Mexico*, 14 — O "Excelsior" noticia que duzentos soldados da guarnição de Tulacingo, no Estado de Hidalgo, commandados pelo capitão Turuel, se amotinaram e em seguida entraram a praticar depredações, atacando a população civil e saqueando varios armazens e residencias particulares. *O motim não teve caracter politico*.

Forças federaes foram enviadas de Pachuca em perseguição dos descontentes, que se dirigiram para o norte."

VIENNA, 18 — O ultimatum que os trabalhadores entregaram ao governo, exigindo uma solução da carestia da vida, até o dia 20, sob pena de dessa data em deante agirem por conta propria, está produzindo incalculavel panico, devido principalmente ao facto de terem os conselhos operarios se apoderado, hontem, de 136 canhões e importante material, os quaes foram embarcados com destino ignorado, presumindo-se que, para a Hungria.

As associações de ex-officiaes e inferiores do exercito, compostas de 30.000 homens, approximadamente, ao que se informa, estão se organizando para auxiliar a policia na manutenção da ordem publica.

Um quadro de Rembrandt que desapparece

HAMBURGO, 18 — A policia telegraphou a todas as autoridades dos portos estrangeiros pedindo a prisão de um individuo accusado de ter roubado, nesta cidade, no dia 5 do corrente, um quadro de Rembrandt, intitulado "Depois da Tempestade". Suppõe-se que o referido individuo tenha embarcado para a America.

O proprietario do celebre quadro offerece uma recompensa de 50.000 marcos, a quem descobrir o ladrão.

A proxima conferencia de Bruxellas

Hugo Stinnes vae representar a Allemanha

Berlim, 18 — O governo convidou o conhecido industrial e financista, sr. Hugo Stinnes, para fazer parte da delegação allemã que irá á proxima conferencia financeira de Bruxellas, negociar com os alliados.

Uma conferencia com o prefeito apostolico do Rio Negro

Roma, 18 — O "Observatore Romano" publica uma entrevista com monsenhor Massa, prefeito apostolico do Rio Negro, no Estado de Amazonas, na qual elle aprecia favoravelmente a acção do presidente Epitacio Pessoa e do Congresso Brasileiro intensificando a exploração e o desenvolvimento das regiões virgens da Amazonia.

Monsenhor Massa diz esperar energia admiravel da raça conseque dentro de alguns annos a guirá destruir completamente todos os obstaculos oppostos pela natureza naquella riquissima região.

Consequencias da "lei seccar"?

Washington, 18 — O Departamento da Navegação mandou retirar do serviço trinta navios, representando 180.000 toneladas.

O novo embaixador do Japão em Berlim

Berlim, 18 — Chegou a esta cidade o sr. Eki Hichi, recentemente nomeado embaixador do Japão na Allemanha.

O effectivo do exercito norte-americano

Washington, 18 — O Senado rejeitou hoje, por 41 votos contra 33, o projecto reduzindo o effectivo do exercito norte-americano a 150.000.

O Senado manteve integralmente o parecer da Commissão dos assumptos militares, segundo o qual o ministro da Guerra deverá suspender o recrutamento militar até que o exercito esteja reduzido a 175.000 homens.

A "avó da revolução russa" enferma

Paris, 18 — Catharina Breshkovskaya, cognominada "a avó da revolução russa" acha-se gravemente enferma num hospital desta cidade. A famosa agitadora veiu a esta capital afim de assistir á Conferencia dos antigos membros da Duma.

Os restos mortaes da grã-duqueza Olga da Russia

Londres, 18 — O vapor "Devanha" chegará ao Egypto, no fim desta semana, conduzindo os restos mortaes da grã-duqueza Olga, irmã do czar Nicoláo e da sua dama de companhia, que foram desenterrados em Ekaterinburg, dali transportados para Shangai, via Persia.

A industria do petroleo na America do Norte

Washington, 18 — O senador democrata Phelan apresentou um projecto de lei autorizando o presidente da Republica a prohibir os fornecimentos de petroleo a qualquer paiz, quando esses fornecimentos acarretem prejuizos aos interesses petroliferos dos Estados Unidos.

Está sendo organizado o cêrco de Dublin

Londres, 18 — Noticias provenientes de Dublin dizem que as autoridades militares estavam proseguindo nas providencias para o cerco daquella cidade e que tambem continuavam as buscas feitas pela policia. Tinham sido egualmente effectuadas novas prisões.

Londres, 18 — Uma patrulha da policia auxiliar foi assaltada hoje, de surpreza, perto de Galway, na Irlanda, morrendo na luta quatro civis.

Varios soldados receberam ferimentos, mais ou menos graves.

O NOVO GABINETE FRANCEZ

IMPORTANTES DECLARAÇÕES DO MINISTRO DAS REGIÕES LIBERTADAS, A PROPOSITO DA QUESTÃO DAS REPARAÇÕES

Paris, 18 — Estão sendo muito commentadas as declarações feitas ao "Journal" pelo sr. Loucheur, o actual ministro das Regiões Libertadas, a proposito da questão das reparações.

Já se tinha passado uma semana, disse o sr. Loucheur, e se como receiava, a Allemanha não désse resposta satisfatoria ás propostas que lhe foram apresentadas, os alliados não deviam esperar que o

Aristides Briand

Reich systematicamente impellido para a fallencia viesse convidal-os para tomar conta da gerencia dos negocios. Desde agora, o ministro aconselha a *Entente* a acceitar como expressão da realidade a situação desesperadora pintada pela propria Allemanha, e tomal-a sobre si.

O sr. Loucheur suggere a proposito as medidas seguintes:

A) Fraccionar o marco para dar-lhe valor real;

B) Augmentar as taxas de transportes, bem como as de correios, telegraphos e telephones para cobrir o *decifit* que esses serviços acarretam actualmente;

C) Fiscalizar o orçamento allemão e estabelecer para o contribuinte taxas tão elevadas como as adoptadas em França;

D) Effectuar a cobrança regular dos impostos.

Para o pagamento da indemnização o sr. Loucheur é de opinião que não deve ser feito unicamente em productos manufacturados. A solução positiva, ao seu juizo, era o pagamento em carvão. A Allemanha podia entregar annualmente uma quantidade de carvão equivalente a oito biliões; e pagaria os dois biliões restantes em productos chimicos e madeiras e com o producto dos impostos de exportação e das rendas aduaneiras.

O ministro terminou affirmando que a França devia dar aos allemães a segurança formal de que está certa do seu direito e decidida a tudo fazer para ser paga.

Paris, 18 — A exemplo dos matutinos, os jornaes vespertinos de hontem elogiam a organização do Ministerio Briand e mostram-se optimistas sobre a acção do novo governo.

O "Temps" diz que a combinação ministerial vem demonstrar mais uma vez o artista que em politica sempre foi e continua sendo o sr. Briand. O "Temps" confirma a noticia de que o gabinete Briand se apresentará amanhã, quarta-feira, ao Parlamento.

Por sua vez, o "Débats" declara que o novo presidente do Conselho possue idéas nitidas e assás conhecidas sobre a situação e certamente em tão difficil momento havia acceitado o poder com o objectivo unico de applical-as, porquanto a unica politica vantajosa para a França era a politica de união, unica capaz de produzir os fructos da victoria.

"La Liberté" diz que o gabinete Briand é verdadeira expressão da politica desejada pelo paiz.

"L'Intransigeant", finalmente, é de opinião que o governo que se inicia não esquecerá a principal preoccupação do momento, isto é, obrigar a Allemanha a pagar o que deve para que as finanças francezas possam ser restauradas.

Paris, 18 — Foram nomeados os seguintes sub-secretarios de Estado:

Presidencia do Conselho — Tissier.
Finanças — Paisant.
Interior — Colrat.
Correios — Paul Laffont.
Aeronautica — Eynac.
Marinha Mercante — Riou.
Ensino Technico — Vidalin.
Agricultura — Puech.
Regiões Libertadas — Lugol.

Os novos ministros reuniram-se hontem, á tarde, e discutiram os pontos principaes das declarações governamentaes que serão apresentadas amanhã ao Parlamento.

Incidentes na Alta Silesia entre allemães e polacos

Varsovia, 18, — Noticias recebidas nesta capital dizem que um bando de allemães assaltou o local onde se realizava uma reunião de cidadãos polacos do districto de Rydnik, na Alta Silesia.

Varios polacos foram feridos e outros presos pelos policiaes allemães que permittiram tambem que os assaltantes se puzessem em fuga.

Varsovia, 18, — A commissão Interalliada de Oppeln informou as uniões trabalhistas allemãs e polacas da região de que estavam sendo tomadas disposições para supprimir as referidas aggremiações operarias.

A commissão convidou tambem a população a cooperar com ella na manutenção da ordem publica.

A prisão do feniano David Kent

Belfast, 18 — As autoridades prenderam hoje o sinn-feiner David Kent, membro da Camara dos Communs.

Seis membros do parlamento republicano irlandez estão actualmente na America do Norte, dois no continente, alguns já morreram e um, Diarmid Lynch, renunciou.

O Congresso mexicano vae ser convocado extraordinariamente

Mexico, 18 — O presidente Obregon convocou o Congresso, extraordinariamente, para o dia 7 de fevereiro, afim de tomar conhecimento das mensagens do governo sobre a nova legislação do trabalho, a regulamentação do commercio bancario e o artigo 27 da Constituição, sobre as jazidas petroliferas, e a reorganização militar.

EDÚ CHAVES AGRADECE AO PRESIDENTE DE S. PAULO

S. Paulo, 18 — Edú Chaves, esteve hoje, em Palacio, em companhia do sr. Antonio Prado Junior, onde foi agradecer ao presidente do Estado o offerecimento do apparelho com o qual conquistou elle, para o Brasil, o primeiro logar nos feitos da aviação sul-americana.

O commissario dos Abastecimentos na Italia

Roma, 18 — O commissario dos Abastecimentos sr. Soleri que acaba de chegar a esta capital da viagem que emprehendera a diversos paizes alliados, declarou, ao *Tempo*, que tinha encontrado por parte a parte o acolhimento mais cordeal possivel.

Accrescentou, todavia, o sr. Soleri, que, não obstante as excellentes disposições que allimentavam para com a Italia, os proprios alliados se viam em serias difficuldades para resolver o problema dos abastecimentos.

O presidente da Polonia

Varsovia, 18 — O general Pilsudski continua a melhorar.

O presidente da Republica já póde presentemente occupar-se dos negocios de Estado.

Gabriel D'Annunzio

Roma, 18 — Os jornaes informam que Gabriel D'Annunzio partirá de Fiume amanhã ou na quinta-feira.

Trieste, 18 — Gabriel D'Annunzio obteve passaportes para diversos paizes, além da Suissa, Grecia, Hespanha e França.

Quinhentos antigos legionarios do poeta permanecem em Fiume.

O presidente Wilson vae ser interpellado sobre a missão Crowder

Washington, 18 — Ao que se annuncia o senador Emerson apresentará brevemente ao Senado uma moção inquerindo por que e em virtude de que direito o presidente Wilson tinha mandado o almirante Crowder em missão especial á Cuba.

O Tratado de Rapallo

Roma, 18 — Os ministros de Estrangeiros e da Guerra, respectivamente os srs. conde de Sforza e Bonomi, estiveram em conferencia com o presidente do Conselho, sr. Giolitti.

A conferencia dos dois ministros com o chefe do governo versou sobre as condições de execução do Tratado de Rapallo.

TODO O PESSOAL DA IMPRENSA LISBOETA EM GRÉVE

Lisboa, 18 — Acaba de paralysar todo o trabalho de imprensa, em todos os jornaes desta capital. O movimento é extensivo aos redactores, typographos, distribuidores, gravadores, etc.

A suspensão deu-se no proprio momento em que foi exigido dos typographos, para que compuzessem as respostas negativas das emprezas jornalisticas, resposta que todos os jornaes de hoje deveriam publicar.

Lisboa, 18 — A' meia noite, foi declarada a parede geral dos trabalhadores da imprensa. Todos os jornalistas e demais trabalhadores dos jornaes abandonaram os edificios e respectivas casas de impressão, composição e redacções. Todos os quadros typographicos, redactores, revisores e distribuidores recolheram-se a suas casas, esperando que os emprezarios dos jornaes decidam a situação. A parede é pacifica e as reclamações já tinham sido anteriormente submettidas á apreciação de quem competia dar uma resposta de forma a evitar a parede, que, ao que se affirma, será brevemente solucionada.

Lisboa, 18 — Conforme dissemos em telegramma anterior, todos os jornaes suspenderam a sua publicação, excepção do "Jornal do Commercio", que está resolvendo individualmente sobre as reclamações do seu pessoal.

Este orgão publica uma extensa exposição feita pelas empresas jornalisticas, salientando o perigo moral que a satisfação das reclamações acarretará para a imprensa, pondo, assim, os jornaes na dependencia da Confederação Geral do Trabalho, á qual estão ligados todos os reclamantes, inclusive os redactores, e ainda mais por que os grevistas exigem a não publicação de materia que possa desagradar a classe, além da imposição de não ser despedido nenhum paredista sem a approvação da Confederação.

As empresas, deante da attitude do seu pessoal, resolveram fazer um jornal unico, com duas edições diarias, o mesmo succedendo com os reclamantes que desta vez registraram o seu orgão com o nome de "Imprensa".

Quasi todos os jornalistas abandonaram inteiramente o trabalho, devendo tornar-se, por isso, difficeis as proprias informações.

Lisboa, 18 — Causou sensação a parede dos jornalistas e demais trabalhadores da imprensa.

Os paredistas allegam como justificativa do seu acto a necessidade de melhorar os seus vencimentos devido á carestia geral que difficulta enormemente a situação do proletariado intellectual.

As empresas jornalisticas insistem, todavia, em affirmar que não lhes é possivel supportar maiores gastos além dos que já têm.

Hoje não foram publicadas algumas folhas da manhã.

O Congresso da Federação Pan-Americana do Trabalho

Um incidente entre o delegado americano Gompers e os representantes de S. Domingos

Mexico, 18 — O sr. Samuel Gompers, presidente da Federação Norte Americana do Trabalho, foi eleito presidente do congresso trabalhista pan-americano, reunido nesta capital.

As delegações do Mexico, San Salvador e Guatemala votaram contra o sr. Gompers.

A assembléa escolheu a cidade de Guatemala para séde da proxima conferencia.

O sr. Samuel Gompers só conseguiu ser eleito depois no quarto escrutinio.

Mexico, 18 — A sessão de hoje do Congresso da Federação Pan Americana do Trabalho foi tumultuosa, especialmente devido a attitude assumida por diversas delegações latino-americanas contra o presidente da Federação Norte Americana do Trabalho, sr. Samuel Gompers. Na reunião preliminar da manhã houve um incidente entre os delegados de São Domingos e o sr. Gompers.

Os delegados daquelle paiz perguntaram ao sr. Gompers se já havia mandado o telegramma ao presidente Wilson sobre a occupação militar norte-americana, ao que o presidente da Federação Americana respondeu que desejava modificar a sua redacção, uma vez que o governo dos Estados Unidos já havia declarado officialmente a intenção de evacuar o territorio de São Domingos.

Esta resposta do delegado americano não satisfez, dando motivo a um protesto dos delegados de São Domingos, São Salvador e do Mexico.

DESCOBERTA MACABRA

Santos, 18 — Hoje um operario da Companhia Docas de Santos, indo em excursão ao Montserrat, ao chegar ao cimo daquella montanha sentiu um cheiro nauseabundo que vinha das mattas ali localisadas. Investigando por todos os cantos, penetrando por todas as veredas foi o operario descobrir um homem enforcado, cujo corpo, já em estado de putrefacção, pendia de uma arvore.

Immediatamente aquelle trabalhador foi communicar o facto á policia, a qual dirigindo-se immediatamente para o local onde estava o corpo, ao revistar os bolsos do seu vestuario, encontrou facturas da Companhia Transatlantica Ueperse Hndel G. M. Por ellas parece que o morto era o allemão Hern Albert, provavelmente barbeiro de algum navio, visto como as facturas eram de artigos de barbearia.

NOTICIAS DO PARANA'

Curytiba, 18 — O movimento de hoje da Caixa do Thesouro do Estado foi o seguinte: receita, rs. .... 6585384; despesas, rs. 45:6083919; saldo, rs. 300:042$470.

Curytiba, 18 — O dr. Ernesto de Oliveira fará, amanhã, uma conferencia contra o espiritismo, sob o thema: "O espiritismo como sciencia e não religião".

Curytiba, 18 — Por decreto do dia 15 do corrente foram removidos: de Ponta Grossa para Araucaria, e de Prudentopolis para Imbituva, respectivamente, o professora Annita Alleoch e o professor Octavio Pinheiro.

A SITUAÇÃO NA HESPANHA

O rei Affonso XIII recebe uma manifestação de funccionarios em Sevilha

Madrid, 18 — O governador civil de Sevilha telegraphou ao ministro do Interior communicando que todos os funccionarios encarregados da arrecadação da receita publica naquella circumscripção se tinham reunido á noite

Um dos ultimos instantaneos de Affonso XIII

na estação da estrada de ferro, á hora do embarque do rei Affonso XIII, e tinham feito enthusiastica manifestação de sympathia ao soberano.

Affonso XIII, terminadas as acclamações, havia convidado os manifestantes a approximarem-se e lhes recommendára que cumprissem fielmente os deveres de funccionarios do Estado.

Logo depois, os funccionarios, sob novas acclamações ao rei, retiraram-se e — segundo ainda a communicação do governador — estiveram em reunião secreta. E' crença geral que tenham resolvido voltar hoje ao respectivos cargos.

Madrid, 18 — Ao que consta, fracassaram as negociações junto á commissão da gréve dos funccionarios de fazenda para que voltem ao trabalho.

O sub-secretario de Estado do Interior conferenciou hontem á ultima hora com o director-geral da P. T. T. e com o director da Divida Publica.

Madrid, 18 — Os batalhões estacionados em Barcelona e que tinham de mudar de guarnição tiveram ordem do ministro da Guerra para permanecer naquella cidade. A ordem é extensiva ás forças aquarteladas em outros pontos da Catalunha.

Madrid, 18 — Segundo informações colhidas nos circulos politicos a proposito da reunião que o Conselho de Ministros tinha realizado hontem á noite, havia sido virtualmente deliberado que o Conselho apresente pedido de demissão collectiva logo que regresse a esta capital o rei Affonso XIII, que já tinha partido de Sevilha.

As referidas informações devem ser tidas, entretanto, sob toda a reserva.

Madrid, 18 — O Conselho de Ministros resolveu agir com a maxima severidade contra os funccionarios do ministerio das Finanças, que se têm recusado a voltar ao trabalho, apezar das constantes e reiteradas intervenções do gabinete.

O ministerio espera, aliás, que o exemplo dado pelos funccionarios que continuam a trabalhar seja seguido por todos os outros.

Bilbáo, 18 — A policia descobriu tres bombas de dynamite occultas numa casa da Calle Chavarri, prendendo os inquilinos.

Barcelona, 18 — Diversos retalhistas, allegando estarem sendo perseguidos pelo governador, resolveram fechar os seus estabelecimentos em signal de protesto. O governo, entretanto, continua a perseguir rigorosamente os açambarcadores.

Madrid, 18 — A noticia de que o governo pretende augmentar os direitos de importação sobre o assucar e permittir a livre exportação do arroz motivou um protesto dos funccionarios publicos de Bilbao.

Allegam os peticionarios que essas duas medidas contribuirão para augmentar ainda mais a carestia da vida.

Calculos sobre a proxima colheita na Argentina

Relativamente aos calculos sobre a proxima colheita na Argentina, o addido commercial em Buenos Aires, dirigiu o seguinte officio ao ministerio das Relações Exteriores:

Sr. ministro.

O sr. dr. Emilio Lahitte, director geral de Estatistica e Economia Rural do ministerio da Agricultura na Nação, apresentou ao governo os primeiros calculos officiaes das areas semeadas de trigo, linho e aveia da safra em curso.

Os referidos calculos foram feitos de accordo com as informações prestadas pelos inspectores e correspondentes distribuidos pelas diversas zonas agricolas da Republica, e por elles se verifica que essas lavouras representam os seguintes totaes:

Trigo, hectares	6:076.100
Linho, hectares	1:409.850
Aveia, hectares	635.000
Total, hectares	8:320.950

As areas totaes dos ultimos annos agricolas foram as seguintes: 1918-19, 9:459.650 e 8:409.200 hectares. Verificou-se, pois, que a area total de 1918-19 foi superior a deste anno agricola em .... 1:138.700 hectares e da do anno anterior em 1:050.450. Quanto ao que se refere ás lavouras de cada cereal os calculos demonstram que a safra prestes a ser colhida é superior em 23.100 hectares de trigo, á do anno agricola 1919-20 e inferior á do anno 1918-19 em.... 793.900.

A maior diminuição que se constata é nas lavouras de linho e aveia, pois, como se viu, a de trigo augmentou.

Os compradores de cereaes já estão em campo, fechando contratos e assegurando a compra de cereaes."

ONDE A REFORMA DOS CORREIOS CONSEGUIU AGRADAR

Santos, 18 — Causou satisfação nos meios commerciaes e entre a população desta cidade a publicação da tabella da reforma dos Correios, augmentando o quadro dos funccionarios daqui, actualmente insufficientes para corresponder ás necessidades do serviço. A's vezes acontece faltarem funccionarios na repartição, o que ainda mais vem prejudicar o publico, pois são fechados varios guichets da Thesouraria e Registrados, havendo, por isso, grande grita da população e da imprensa que reclamem e augmentem a elevação da agencia aqui para administração. Santos, que é um grande centro commercial, sendo satisfeito aquelle desejo do povo, ficará com uma repartição postal á altura do seu progresso.

A CERIMONIA CIVICA DE HOJE, EM S. PAULO

São Paulo, 18 — Realiza-se amanhã, ás 9 horas, na Escola Polytechnica, a cerimonia do juramento á bandeira, pelos alumnos que conseguiram a caderneta de reservista no ultimo exame militar.

AS PROVAS INTERNACIONAES NO TURF URUGUAYO

Montevidéo 18 — A commissão directora do Jockey Club resolveu modificar as condições do Premio "Rio de Janeiro", a ser disputado no prado de Maronas no dia 30 do corrente.

As condições são agora as seguintes:

Handicap para todo o cavallo de peso maximo de 62 kilos e minimo de 50; entrada de trinta pesos para o animal inscripto; declaração de "for fait", dez pesos; premios: seis mil pesos ao primeiro logar e um objecto de arte doado pelo Jockey Club do Rio de Janeiro; mil pesos ao segundo e 500 ao terceiro. A distancia é de 2500 metros.

Assignaturas

Aos nossos amigos e assignantes pedimos mandarem reformar as suas assignaturas até 31 de Janeiro corrente, afim de ser regularizada a expedição da folha

A' vista do grande augmento no custo de todo o material que empregamos, principalmente o do papel que continúa em alta, attingindo a mais do dobro do antigo custo, fomos forçados a elevar os preços até agora adoptados para as nossas assignaturas, procurando, mesmo assim, eleval-os a um preço razoavel, isto é:

ANNO. . . . . . 35$000
SEMESTRE. . . 20$000

As assignaturas começam e terminam em qualquer época.

As importancias podem ser remettidas em cartas registradas, — com valor declarado, — ou vale postal ao gerente desta folha

V. A. Duarte Felix.

Commercio exterior durante e depois da guerra

A conflagração européa foi boa para as finanças particulares de certos grupos. Muita gente enriqueceu. Não para as finanças publicas da União, ou para a situação financeira do paiz. O vulto dos negocios, como mostra a estatistica, foi mais util á maioria dos Estados do que á União, foi de ordem mais vantajosa a particulares do que ao paiz em geral. Basta notar que o café e a borracha, productos-chaves da nossa exportação e que, portanto, dizem mais com o interesse geral, estiveram sempre em baixa cotação. Desvalorisou-se o maximo que temos a exportar e valorisou-se o minimo que temos a exportar. E, assim, os productos de exportação que melhor cotação tiveram e que são todos os outros interessam menos á economia nacional. Exemplificando: em 1913, antes da guerra, exportámos de banha 6 contos, em 1917, durante a guerra, exportámos 17.000 contos. Ora, 17.000 contos interessam mais á fortuna particular do que ás finanças publicas do paiz propriamente. Em 1913, antes da guerra, exportámos de assucar 974 contos e, em 1917, durante a guerra, 72.903. Em 1913, antes da guerra, exportámos de manganez 2.721 contos. Em 1917, durante a guerra, 57.264 contos. Em 1913, exportámos de arroz 24 contos e em 1918, durante a guerra, 18.000 contos. E assim por deante, quanto aos nossos demais productos de exportação. A exportação de nenhum delles subiu a 200, 300, 400 mil contos a mais. Mesmo porque na nossa economia — momentaneamente — só dispomos de dois productos capazes de se alçarem a taes cifras a maior. E' claro. Temos 26 productos de exportação. Mas os unicos que offerecem valor sensivel tem sido o café e a borracha. Os demais, não. Tem uma média annual de exportação (valor) que vae a 10 mil, 20 mil, 50 mil, 70 mil e 100 mil, no maximo, rara e excepcionalmente cada um. De modo que a alta destes productos em nada chegou a augmentar o total da nossa exportação durante a guerra. Vejam-se o anno de 1913, antes da guerra, e os de 1916, 1917 e 1918, em plena guerra, cuja exportação valor, respectivamente, foi:

	£ 1000
1913	65.451
1916	56.462
1917	63.031
1918	61.168

Assim, a situação fiscal da União foi precaria durante a guerra. As importações diminuiram. E isso de maneira que o augmento do imposto de consumo arrecadado não compensou a diminuição das rendas aduaneiras. O paiz saccou sobre o futuro, emittindo papel-moeda, duplicando a sua divida fluctuante. Foi o recurso encontrado. De modo que evidentemente a guerra, pelo desenvolvimento que provocou em o paiz, foi boa para a União. Ninguem o poderá negar. Industria que então foi creada. Em summa, a guerra serviu de ponto de partida para despertar grande numero de iniciativas. Mas do ponto de vista financeiro, ou melhor, fiscal, ella não foi boa para a União. Foi boa, como disse, para os particulares, que tiveram um *pequeno imposto* sobre os seus lucros. Tanto mais quanto taes lucros motivaram-se mais na situação geral, que prestava a todos, do que na iniciativa privada, que, no caso, tomava o segundo logar. E, assim, financeiramente a guerra foi boa para os particulares, e má para a União. Os resultados mediatos economicos para o paiz em geral. Mas de immediato, do ponto de vista fiscal, não. Os particulares, sim. Muita gente enriqueceu. Além dos que ficaram millionarios, ou dos que ganharam fortes sommas, não foi nada excepcional o levantamento de fortunas de 200, 300, 500 contos. Individuos, desesperançados de fazer fortuna, encontraram, então, opportunidade. Exemplificando: sei de um empregado velho, em um Estado, a quem os patrões deram, com pena, em 1913, 50 contos de drogas para elle se estabelecer. Veio a guerra; ganhou 200 contos. Em summa, deu-se esse facto curioso: todos os estrangeiros ganharam dinheiro, ao passo que as suas respectivas patrias se arruinaram na guerra. Foram uns aproveitadores da guerra ao longe, uns lucradores com a desgraça das proprias patrias. Exemplificando: os italianos, no Rio Grande do Sul, ganharam muito dinheiro na fabricação de banha de porco.

Em 1919, terminada a guerra, a situação financeira da União desafogou-se. Porque, se ella continuasse, teriamos de fazer forçosamente novas emissões, tanto mais quanto já os mesmos belligerantes. As nossas importações teriam de diminuir ainda mais. Mas, terminada a guerra, desafogou-se, como disse. Importámos a mais 26 milhões de esterlinos, comparativamente ao anno precedente, 1918. A alta do café provocada pela geada foi um facto. A União teve bons lucros nessa alta, pela operação que fez com o Estado de S. Paulo na compra de café, durante a guerra e por causa da guerra. Em summa, exportámos de café, em 1919, 1.226.463 contos, o que, para o anno, deu o total de 2.178.719 contos. Assim, o anno de 1919 teve o record da nossa exportação, na historia commercial. Nunca exportámos tanto *com mais de metade* o café.

Em 1920, aos primeiros mezes, a situação, não favoravel, manteve-se. Depois do primeiro trimestre, mais ou menos, foi se modificando. Porque? Porque em 1919 foram feitas, internacionalmente, maiores acquisições, como era natural no periodo de paz que succedeu á guerra. Comprou-se o que se pôde. Depois, veiu a reacção. A situação financeira da totalidade dos paizes era má. A alta dos preços era fóra do commum. De modo que os Estados Unidos, sem que assumissem o *leader* no commercio internacional, adoptaram a politica da restricção de credito. Foi uma sequencia de quedas. Os nossos productos baixaram: lã, chumbo, chá, etc. De fórma que nós não podemos, no conjuncto geral, ter o mesmo regimen de continuidade de 1919 — fizemos muita importação em 1920 e o resultado do commercio exterior foi:

	1919	1920
	£ 1000	
Exportação . .	130.085	[illegible]
Importação . .	78.177	122.500

Desta sorte, como se vê, a balança commercial nos é desfavoravel. Em 1919, importámos 78 milhões de esterlinos e, em 1920, 122 milhões, numeros redondos. Póde ser que tenha havido imprevidencia da nossa parte. Mas, força é confessar, que tal imprevidencia foi de todos os paizes. Dahi foi que nasceu a politica de restricção, de baixa dos preços, inclusive na Norte-America. Aliás, a saida do ouro do Brasil deve ter sido maior. A balança commercial, só por si, não registra bem esse movimento. Isso compete á balança de pagamentos. E o dinheiro saido do Brasil não consta sómente de transacções commerciaes puramente. Claro. Mesmo assim, o anno commercial de 1920 foi o segundo registrado na historia commercial do paiz, a fóra o de 1919, que conserva o *record*. Apesar dos pezares, os annos de maior movimento commercial, ou exportação, na historia commercial do Brasil, foram os subsequentes á guerra — 1919 e 1920.

Entretanto, a nossa situação, presentemente, não é boa. Offerece difficuldades. Mas é o caso de perguntar qual o paiz, presentemente, cuja situação seja satisfatoria e não offereça difficuldades. Nenhum, inclusive os Estados Unidos. Tem baixado de cotação, ha difficuldades geraes. E' geral. A Argentina tinha, em dezembro ultimo, um *stock* de 30.000 toneladas de lã no porto de Buenos Aires. E para esse anno a situação é a seguinte, segundo o proprio allemão: "A exportação de lã tem estado detida nesse ultimo anno, 1919. O remanescente sem exportar, junto com o producto da safra actual de 1920, sommam uma existencia de 170.000 toneladas, que será difficil collocar no anno corrente, contribuindo quanto á situação que caracteriza o mercado mundial." Viram? Essa é a situação geral por toda parte. Porque o chumbo baixa de cotação? Porque a Inglaterra não póde fazer o monopolio da lã, quando tem *stockadas* 400 mil toneladas? Porque o chá baixa de preço? Porque os Estados Unidos adoptam ferozmente a politica de restricção de credito. E' que tudo isso se origina de um estado geral de coisas, creado pela guerra, consequencia da guerra. Nós no Brasil estamos dentro dessa esphera. Se soffremos, isso se origina muito mais das condições geraes do mundo do que de nós mesmos. E' uma crise reflexa, de vasos communicantes. Todas as explicações em contrario caem pela base. Ainda quando essas explicações são dadas por homens intelligentes como o conde Alexandre Siciliano. S. s. não achou bom que o governo tivesse vendido o *stock* de café que comprara. Disse: o governo não devia vender café. Ao conde Alexandre Siciliano: onde estaria o nosso cambio, hoje, sem a entrada daquelles 18 milhões de esterlinos provenientes da venda do *stock* do governo? Ainda. Se nós não tivessemos vendido aquelle café, aquelle tempo, hoje elle estaria sendo guardado e chegado pela politica de restricções de credito dos Estados Unidos. Porque é uma illusão querermos vender café a preço muito anormal. O nosso ideal deve ser vendel-o bem, por melhor preço do que o actual. Além disso, é illusão. O café, assim, torna-se um objecto de luxo para a Europa. Mesmo já deve ser um objecto de luxo para certas classes.

Afinal, a nossa crise não passa de um caso da affecção geral por que o mundo está passando. Querer dar outra explicação é querer sair fóra da realidade. Quanto aos nossos peccados, a respeito, figuram em proporção minima, aliás sem nenhuma originalidade. Porque quer de nós, que não tiveram de todo antigos paizes, como velhas raposas que são no trato internacional — demais. Hoje é geral a interdependencia economica e financeira das nações, de cujo conjuncto somos uma articulação. Nunca menos a interdependencia das nações teve uma prova tão provada como de 1914 até hoje. Sem que as condições geraes mudem, não podemos mudar de todo. Querer que um paiz tenha as suas crises e as suas coisas como os demais paizes do mundo estão passando, não passam de coisas impossiveis. E' querer que sem que um já, com tanta agitação nas nossas praias.

MARIO GUEDES

Topicos & Noticias

O tempo

Communica o Observatorio Nacional:

"Situação geral da atmosphera ás 9 horas de terça-feira:

A depressão continental, já pronunciada, está localisada sobre o sudoeste do continente. O anticyclone, sobre a região oeste da Argentina, avança rapidamente, já emittindo a sua região sudeste sobre Mar del Plata.

Temperaturas: — media da capital, ante-hontem, dia 17, foi 25°,8 ou 2°,5 abaixo da normal.

Probabilidades do tempo até ás 16 horas de quarta-feira:

Estado do Rio (revisão geral) — Tempo: em geral, instavel e sujeito a trovoadas. Temperatura: ainda em ascensão.

Districto Federal e Nictheroy — Tempo: bom, á tarde e á noite; instavel em alguns pontos. Em summa, sobretudo ainda em ascensão (?).

Ventos: em geral, normaes; por vezes, frescos (?).

Escola de probabilidades:
(?) muito provavel;
(?) provavel;
(?) alguma probabilidade.

Nota — Serviço telegraphico: nacional, bom, excepto o do norte, que foi pessimo; estrangeiro, bom."

Correio

Esta repartição expede malas hoje pelos seguintes vapores: "Itagiba", para Bahia, Maceió e Recife; "Espanha", para Cartagena e Barcelona, e "Canadian Ranger", para Santos e Rio da Prata.

A carne

Para a carne bovina posta em consumo hoje, nesta capital, foram affixados hontem, no entreposto de São Diogo, os preços de 1$600 a 1$800, devendo ser cobrado ao publico o maximo de 1$800.

Vitella, 1$600; porcos, 2$400, e carneiros, 3$000.

A questão da ajuda de custo fixada para os congressistas, na proxima legislatura, caiu num labyrintho inextricavel. Não ha duvida que o Senado votou uma importancia de um conto de réis, mas a Camara, acceitando substitutivo da sua proposição, votou dois contos, porque era essa a quantia referida no autographo que o Senado lhe enviou. Não ha duvida também que, a ser approvado um projecto, o Senado approvará o da Camara.

Trata-se de um erro de copia, mas não existe um meio de que o corrija lisamente. Obrigada a deliberar sobre a ultima hora a proposição que fixava o subsidio dos deputados e senadores e aquella ajuda de custo, que deliberará a Camara? O Congresso lhe enviou o seu erro

apontado, ella resolveu o caso, certa de que o substitutivo marcava dois contos e não um. Nestes termos, seria absurdo que, num arranjo de familia, se procurasse agora endireitar a anomalia, fazendo crer que o Senado approvou uma ajuda de custo de dois contos, quando approvou a de um, ou que a Camara votou a de dois, que, por signal, não foi consagrada pela outra casa e apenas resultou de um equivoco.

Defrontamos, assim, o irremediavel...

O sr. Shia Vi Ding, ministro da China junto ao governo do Brasil, esteve hontem, á tarde, no palacio Rio Negro, onde se despediu do presidente da Republica.

O diplomata chinez, que está tambem accreditado junto ao governo do Perú, embarcará amanhã, a bordo do *Valdivia*, para Buenos Aires, seguindo dali para Santiago, onde embarcará para Lima.

O sr. Shia Vi Ding vae apresentar as suas credenciaes ao presidente do Perú e leva em sua companhia o secretario da legação.

Como encarregado dos negocios da China, na sua ausencia, ficará no Rio, o sr. Ou Tsiu-Shing.

A campanha iniciada pela Inspectoria de Fiscalização dos Generos Alimenticios, no desempenho da funcção para que foi creada, está dando bons resultados. Os delegados da Saude Publica e seus auxiliares, incumbidos daquelle serviço, conseguiram nos ultimos dias, mercê de um esforço constante e de orientação segura, defender o povo da deshumanidade dos exploradores que culminam, no momento, através dos mais infames attentados. Ainda hontem, descobriu-se uma fabrica de sorvetes nos fundos de uma cocheira, e no armazem 14, do Cáes do Porto, contam-se por milhares os saccos de farinha e feijão que foram apprehendidos, quando iam sair para o consumo. Tambem já chegámos á singularidade de ver annunciada, num leilão, se não nos enganamos, do agente Virgilio, grande quantidade de carne pôdre. O annuncio não teve cerimonia...

Mas, afinal, o que se verificou até agora não passa das consequencias das multas e das apprehensões em si mesmas. Isso é pouco. Com a possibilidade de altos negocios, desde que escapem á vigilancia sanitaria, e isto acontecerá muitas vezes, os envenenadores da população não se importam de correr o risco daquellas penas de dinheiro e da perda de mercadorias. O ministro do Interior, porém, resolveu desfechar contra elles, ao mesmo tempo, a sancção criminal, e neste sentido baixou as instrucções necessarias ao Departamento de Saude. No dia em que se abrirem de verdade as portas dos presidios aos negociantes deshonestos, cuja insaciavel ganancia se reveste da crueldade de ameaçar com generos deteriorados e imprestaveis a vida do publico a que exploram, o bom exemplo fará diminuir o numero de delinquentes mais do que todos os rigores daquella Inspectoria.

Em todas parte as medida tomadas em casos identicos assumem esse caracter radical. Mesmo quando não se trate dos socialistas viennenses, que promettem enforcar nos lampeões os açambarcadores e outros da mesma especie, nenhuma nação policiada consente mais a impunidade de tal gente.

O director do Departamento Nacional de Saude Publica transferiu o ajudante da Inspectoria de Saude do Porto de Recife, dr. Thomaz A. de Mello Filho, para a de Manáos, e o ajudante da de Manáos, dr. José Odorico de Moraes, para a de Fortaleza.

A proposito do que se tem dito sobre o esforço que se attribue ao palacio do Cattete para desmoralisar o Congresso, no caso de falhas e erros em muitas leis enviadas á sancção presidencial, estamos informados de que a historia é inexacta.

O que a secretaria da presidencia da Republica fez foi encarregar, com a maior discreção possivel, um dos seus funccionarios de levar á Camara os autographos errados para consultal-a, pelo orgão da sua mesa, qual seria a solução mais acertada.

Desse procedimento discreto, houve na Camara quem soubesse e logo o propalasse, de publico, com a affirmativa menos verdadeira de que o governo *exigia correcções e mudanças de datas nos autographos*.

Das noticias tendenciosas divulgadas por esse processo, resultou o restabelecimento da verdade, nos termos das informações que tivemos e que publicámos ha dias.

O presidente da Republica recebeu hontem, em audiencias, o deputado Macedo Soares e o dr. Gonçalo Monteiro.

Durante o exercicio corrente, segundo as verbas votadas nos varios orçamentos, vae o Thesouro despender com o pagamento das classes inactivas a somma de 46.032:725$959. Além dessa parcella, foram votadas verbas para pagamentos de funccionarios addidos num total de 4.245:409$424, ou sejam, sommando, ... 50.278:135$383.

De anno para anno, augmenta a despesa com o chamado "peso morto" dos orçamentos. E, na verdade, mais do que foi votado terá que ser gasto, pois em geral, em meio do exercicio, a administração reconhece que a dotação é deficiente e novos creditos são abertos. E' o que succede todos os annos.

A prodigalidade na concessão de favores não teve ainda o necessario paradeiro, pois o Congresso continúa a dar pensões, melhorias de reforma, aposentadorias, etc., fazendo leis de caracter pessoal ou que beneficiam apenas determinado grupo de individuos.

A despesa com esse luxo é superior a 50.000 contos, e ha de crescer mais até que chegue o dia do juizo final...

O director da Imprensa Nacional esteve hontem no Thesouro Nacional em conferencia com o ministro da Fazenda sobre a execução das novas tabellas daquella repartição de Fazenda.

Uma estatistica publicada do numero de projectos que a Camara, de 1911 a 1919, julgou objecto de deliberação, veiu mostrar-nos que não faltou ao Congresso actividade propriamente dita, mas só patriotismo, para fazer através de tanta materia, alguma coisa util. Contam-se, no referido periodo, nada menos de 9.361 proposições.

Deste papelorio infernal, que se salvou porventura? Quantas leis de verdadeira utilidade publica conseguiram sobresair á avalanche dos assumptos de interesse pessoal, das concessões de licenças, dos escandalos amparados pela advocacia administrativa, dos favores immoraes e dos compadrescos em que se afunda a obra legislativa de todas as sessões? Durante os ultimos sete annos, em que o mundo inteiro se transformou, os anhelos da humanidade por uma justiça mais perfeita, ainda que utopica, quantos passos demos para seguir essa evolução ou essa revolução universal?

Fizemos a lei dos accidentes do trabalho, com todos os seus defeitos... A commissão de legislação social dormiu nas folhas quasi clandestinas do *Diario do Congresso*. Mas os creditos se foram abrindo sobre creditos e no tumulto daquelles projectos sem finalidade, beirámos algumas vezes a bancarrota.

Eis para que se consumiu tanto papel.

Os autographos da resolução legislativa sobre o subsidio e a ajuda de custo dos congressistas, errados como foram, continuam em poder da secretaria da Republica, naturalmente á espera de que a Camara e o Senado se manifestem.

Até hoje, ha dias, já dissemos que o presidente da Republica não sanccione, nem veta aquelles autographos, com o prazo constitucional a esgotar-se.

Por despacho de hontem, o ministro da Viação indeferiu o requerimento em que Augusto Cavalcanti de Albuquerque pedia o abatimento de 50 % na tarifa de passagem (casa...) da The Great Western of Brasil Railway Company.

Estranha-se que as delegacias fiscaes do Thesouro nos Estados retardem sempre as informações pedidas pelo Ministerio da Fazenda sobre as irregularidades verificadas nas collectorias federaes.

A directoria da Receita Publica, de todas as vezes que lhe chegam ás mãos os relatorios dos inspectores encarregados desse serviço especial, trata de recommendar ás delegacias que dêm os seus pareceres, remettendo-lhes ao mesmo tempo os papeis documentados. Mas não são todos os delegados que se dão ao trabalho de attender ás recommendações com a presteza que seria para desejar. Elles guardam os processos e esperam que a primeira impressão dos factos passe, para então dizer o que sabem.

Está claro que os que assim procedem procuram livrar os funccionarios responsaveis por qualquer desvio ou falta na arrecadação de valores e dinheiro das collectorias. As injuncções da politica na roça, ás vezes os laços de amizade intima levam os delegados a amparar a situação difficil de um collector compromettido, o que absolutamente não consulta os interesses do Thesouro, muito menos os da justiça administrativa, que deixa impunes os accusados incursos nas penalidades das leis e regulamentos.

Se não houver o rigor indispensavel ao bom exito das inspecções, estas acabarão por ser inoffensivas.

O ministro do Interior mandou proceder a uma revisão geral do quadro dos funccionarios da secretaria de Estado, afim de attender a reclamações recebidas e poder nas promoções por antiguidade, fazer completa justiça aos que tiverem direito.

O ministro do Interior recebeu hontem do sr. Oliveira Menezes, o seguinte telegramma:

"Affirmo a v. ex. ser destituida de qualquer fundamento a noticia inserida em um jornal da manhã. Reaffirmo a v. ex. os protestos de alta estima e apreço."

Parece que, desta vez, a Escola de Lacticinios, installada em Sitio, vae produzir alguma coisa.

Dentre os estabelecimentos do Ministerio da Agricultura, sempre foi essa Escola um dos que tinham vida mais escandalosa. Creado por politica, com um terreno cedido em situação precarissima, elle tem custado ao Thesouro sommas elevadas, sem nada produzir.

Annos depois de fundado, um dos ministros foi visital-o. Havia lá um technico contratado, mas todo seu custoso material se encontrava encaixotado; e nos campos — um pequeno terreno — passeava apenas uma vacca leiteira, animal de raça que ali vivia quasi esquecido...

O ministro zangou-se. De volta á Praia Vermelha deu ordens. Mezes depois, começaram a apparecer queijos fabricados na Escola de Lacticinios.

Mas a Escola continuou a ser escola apenas no nome, porque não tinha alumnos, e o leite com que fabricava queijos era adquirido de fazendas proximas.

Essa situação perdura, ainda, pois o sr. Simões Lopes, de volta de uma viagem de inspecção aos estabelecimentos de seu Ministerio em Minas, resolveu dar nova vida á Escola, aliás ricamente montada, mas inutil. Vae o governo, annuncia-se, crear um patronato, para que os internados aprendam o fabrico de productos de lacticinios, providenciando no sentido de que sejam enviados animaes leitosos para ali, afim de que se obtenha a materia prima, sem compral-a de particulares...

Será desta vez que a Escola de Lacticinios passará a ser de facto uma escola de lacticinios?

O dr. José Amancio Ramalho, industrial em Borborema, na Parahyba, foi recebido hontem pelo presidente da Republica, a quem solicitou melhoramentos para a sua localidade.

O dr. Ramalho lembrou a construcção de uma estrada de rodagem entre Borborema e Pirituba, no municipio de Guarabira, e a installação de linhas telegraphicas ligando Serraria á primeira dessas villas, promovendo tambem o Ministerio da Agricultura a fundação de um instituto profissional.

O presidente da Republica descerá amanhã de Petropolis, para presidir a solennidade da Liga da Defesa Nacional em homenagem ao atirador 1° tenente Guilherme Paraense, campeão mundial vencedor das provas internacionaes de Antuerpia, e ao aviador Edú Chaves, campeão sul-americano, vencedor do raid Rio—Buenos Aires.

S. ex. chegará á *gare* da praia Formosa ás 11.40, regressando no trem de 5.20. Antes, porém, o sr. Epitacio Pessoa, em companhia do ministro da Marinha, visitará o couraçado *S. Paulo*.

A TAXA SOBRE O PAPEL

A situação da imprensa, que já era angustiosa, em face do consideravel encarecimento do papel, torna-se agora verdadeiramente desesperadora, com o novo regimen fiscal adoptado para a importação daquella mercadoria. Esse regimen é de tal arrocho que não ha nenhum exagero em dizer que, a mantel-o o governo, provocará pura e simplesmente o desapparecimento integral de todos os jornaes do paiz.

O caso póde ser exposto e exemplificado em poucas palavras.

Quando a guerra européa determinou a subida do preço de todas as utilidades importadas para as nossas applicações industriaes, o papel foi, como se sabe, um dos artigos que primeiro experimentaram a influencia da situação. Seu custo duplicou e em seguida logo triplicou. Hoje, já seria inutil fixar a proporção do augmento, porque o proprio preço de ha cinco ou seis annos foi excedido progressivamente muitas e muitas vezes.

Como quer que seja, ao se manifestarem os primeiros symptomas da alta do papel, concederam os poderes competentes a esse artigo o favor da isenção de direitos nas alfandegas. Essa providencia permittiu durante algum tempo um certo equilibrio na vida dos jornaes. Com a continuidade da alta, porém, a isenção quasi que se tornou inutil, porque, não sendo por si só sufficiente para alliviar a crise, pouco representava, no computo geral dos novos encargos creados, como elemento de allivio, que as empresas tiveram de procurar na modificação das tarifas de publicidade e ainda em outras deliberações da sua economia interna, relativas a recursos financeiros e á remuneração e á manutenção dos serviços jornalisticos.

Assim, para a situação actual, o não pagar direitos já é, em relação ao papel, um favor desprezivel. Por esse motivo, não ha hoje nenhuma empresa jornalistica que o pleiteie. Mas isso evidentemente não quer dizer que todas admittam a hypothese de que os direitos a pagar sejam arbitrarios ou excessivos. E é isso infelizmente o que acontece agora.

Tendo a lei da receita prescripto de um modo geral a extincção das isenções de direitos que estavam em vigor, o papel deve pagar a sua taxa de entrada. Mas ahi surge uma questão interessantissima, e que é a de que não ha uma taxa especial para o papel. E, como ella não existe, a Alfandega é obrigada a regular o assumpto por certas disposições extensivas da sua Consolidação, do que resulta que o imposto do papel será aggravado em cerca de dois mil por cento sobre o que pagava pelo regimen anterior á isenção!

E' a morte, é a faca aos peitos, é o fechamento obrigado de todas as empresas jornalisticas.

Ha ainda no caso esta singularidade notavel: quando o papel encarecera, mas não encarecera tanto como agora, foi-lhe dada a isenção; quando elle subiu ainda mais, dá-se-lhe uma taxa que é vinte vezes a que elle pagava antes da isenção.

Como se póde verificar esse absurdo? Verificou-se, em virtude da inconcebivel desorientação com que se faz no Congresso a obra legislativa.

O projecto governamental de reforma das tarifas aduaneiras fixa o direito do papel em 10 réis por kilo, taxa, aliás, que era a antiga. A Camara, approvando esse projecto, julgou-se dispensada de deliberar qualquer outra medida sobre o papel, pouco se impressionando, assim, que a suspensão das isenções, resolvida com o caracter de generalidade que teve, attingisse um artigo sobre o qual ella já havia tido uma resolução, ao votar as tarifas. O Senado, não votando, como não votou, as tarifas, deixou ao mesmo tempo de prover o o caso particular do papel, que ficou nesta situação: passava expressamente a não ter a isenção, mas tambem não tinha fixado o seu imposto, porque o projecto onde elle se encaixára não terminára o seu curso regimental pelas duas casas do Congresso. Por sua vez, porém, a Alfandega não poderia deixar de cobrar o direito de importação e, como este não era expresso, resolveu applicar á hypothese, extensivamente, o dispositivo de ordem geral da Consolidação que caberia ao caso.

Nestas condições, o papel, que pelo regimen antigo pagava 10 réis por kilo e que pelo regimen a vigorar futuramente deve, salvo modificação improvavel, pagar esses mesmos 10 réis, passa a ter um imposto de 200 réis por kilo, isto é, vinte vezes maior.

A simples enumeração destas circumstancias basta para dar uma idéa nitida do absurdo da taxa. Mas a propria taxa de 200 réis, accrescida das de capatazia e estatistica, dos 2 % ouro, etc., a que se está obrigado mesmo com a isenção, leva o augmento a cerca de trinta vezes mais!

Exemplifiquemos.

Uma partida de 280 bobinas paga:

No regimen da isenção.	1:175$500
No regimen dos 10 réis por kilo. . .	2:725$380
No regimen geral da Consolidação, de 200 réis por kilo.	37:698$880

Estes algarismos, producto de um calculo de que o governo póde mandar verificar a exactidão, bastam para justificar a necessidade de uma solução provisoria e intermedia para o caso.

Assim, parece-nos justa a cobrança da taxa de 10 réis, que tem a vantagem de ser ao mesmo tempo a do regimen antigo e a do presumivel regimen futuro. Como fundamentação da ordem a expedir nesse sentido, e cuja fórma não será certamente difficil de encontrar, póde o governo allegar que a taxa de 10 réis já foi consagrada pelo voto da Camara, e no proprio Senado teve o parecer favoravel da commissão que estudou o projecto das novas tarifas.

Essa solução attende aos interesses de todos e evita que morra a imprensa brasileira, pois a cobrança dos 200 réis por kilo para o papel é, como se vê com a logica dos algarismos, e sem nenhuma figura de rhetorica, a extincção, virtualmente decretada pelo governo, dos jornaes e do proprio pensamento do Brasil, porque a esse preço não haverá livro cuja edição seja mais possivel entre nós.

Vem ahi uma reclamação collectiva dos funccionarios dos Telegraphos, no Ceará, que estão atrazados nos seus vencimentos.

E' um memorial dirigido aos ministros da Viação e da Fazenda, onde as queixas dos prejudicados se positivam, explicando-se, ao mesmo tempo, as tristes contingencias a que elles vivem submettidos, em virtude da precaria situação que atravessam, para se manterem e ás suas familias.

Os alludidos funccionarios não recebem porque a Delegacia Fiscal do Thesouro, em Fortaleza, allegou em dezembro do anno passado que não dispunha dos recursos necessarios. E', como se vê, a velha historia da escassez de dinheiro em repartições federaes pagadoras, que estão na obrigação de ter fundos sufficientes para fazer face aos seus compromissos, especialmente áquelles que importam em vencimentos de pobres empregados publicos.

Não ha que estranhar semelhante occorrencia, porque ella, infelizmente, não é só do Ceará, repetindo-se todos os mezes pelos Estados. O que impressiona de um modo pezaroso é saber-se que ha dois mezes se insiste na desculpa da falta de numerario, sem que até agora apparecesse uma providencia remediadora.

Os telegraphistas e demais serventuarios, que não possuem fortuna particular, não encontram outro geito para se libertarem das grandes aperturas e vão para as mãos dos agiotas, que lhes adeantam os magros ordenados, mediante juros de arrancar couro e cabello. Ou isso, ou, então, que se resignem ás privações inevitaveis.

Irregularidades como essas, tão faceis de serem reparadas, não trazem apenas embaraços aos interessados, mas tambem aos serviços publicos, porque nem toda a gente se conforma com o passar fome, ficando na repartição que o caloteia sem cuidar de procurar outros meios de subsistencia.

Pagam-se hoje, das 11.30 da manhã ás 3 da tarde, na Caixa de Amortização, os seguintes juros de apolices, relativos ao segundo semestre do anno proximo passado: nominativas aos possuidores das letras N a Q, e ao portador, emprestimos de 1903 e 1917, relações ns. 1 a 200.

O paiz atravessa uma phase de ordem e segurança publica para a qual todo o cuidado das autoridades é pouco.

Especialmente as autoridades encarregadas da vigilancia e defesa dos portos, onde fundeiam navios trazendo passageiros suspeitos, não devem facilitar, muito menos consentir no desembarque de typos que não apresentem os seus papeis perfeitamente regularizados.

E' o caso de dois individuos, que se attribuiam a qualidade de officiaes do Exercito mexicano e que no Rio saltaram, sob o pretexto de que vinham descobrir o paradeiro de alguns criminosos celebres aqui foragidos.

Nem officiaes, nem *detectives*, nem coisa alguma! Foi preciso que a legação do Mexico avisasse, pelos jornaes, de que se tratava de dois intrujões, que não podiam viajar com bôas intenções, para que as autoridades abrissem os olhos, e isto quando os malandros de alto bordo já se encontravam em terra, até cercados de deferencias da parte daquelles mesmos que os deveriam conter no navio que os transportou.

A estas horas, os refinados embusteiros hão de estar sorrindo da ingenuidade da Policia Maritima. Um pouco mais de precaução bastaria para justificar desconfianças, nas autoridades illudidas pelos dois meliantes desconhecidos, reflectindo que, sendo officiaes do Exercito, como allegaram, não poderiam, como quaesquer agentes de capturas, andar em missão secreta pelo littoral brasileiro.

Pelo menos, a legação ou o consulado teria um aviso prévio.

O logro em que cairam as autoridades lhes servirá de lição para outra vez.

De accordo com as informações do director dos Correios, foi attendido pelo ministro da Viação o pedido feito pelo administrador dos Correios do Pará, para ter exercicio na administração da Bahia, por espaço de um anno.

Sem caracter festivo, devido á morte recente de dois alumnos, teve, no emtanto, uma solennidade emocionadora a cerimonia realizada hontem na Escola Militar do Realengo, quando prestaram o compromisso de attender bem aos seus novos deveres, duzentos e quatorze aspirantes a officiaes.

Soberbo espectaculo o que offereceu essa mocidade selecta e forte, instruida com o alvoroço patriotico e a anciedade de efficiencia que remodelam o Exercito destes dias. Entre aquelles aspirantes, raros não se revestem do garbo e do aspecto de juventude util e de força indomita e organizada, que distinguem os verdadeiros soldados. Via-se, durante o acto, a que não faltou uma assistencia illustre e enthusiastica, como a Escola edificara os moços cujo tirocinio se concluia, e que, transcorrida a primeira etapa, com dedicação aos estudos e a consciencia integral de sua tarefa futura, asseguravam ao serviço de sua classe um inestimavel subsidio de vontades intrepidas.

A phase de reformas e de realizações que o Exercito atravessa exige esses esforços e essas intelligencias para o exito que a nação inteira augura. Por muito valiosa que seja a acção dos velhos militares, cabe á mocidade, creada no ambiente de renascença, que se vem formando, a funcção primacial. Com ella é que o Brasil conta, sobretudo, ao fundar em definitiva os apparelhos de sua defesa para descansar na certeza tranquilla de sua autonomia.

Os que estiveram hontem na Escola do Realengo parece que defrontaram os mais felizes augurios.

NO MUNDO POLITICO

A chapa alagoana

MACEIÓ, 18 — A commissão executiva do Partido Democrata communicou ao sr. governador do Estado que resolveu recommendar ao eleitorado a seguinte chapa: para senador: dr. Mendonça Martins; para deputados: drs. Costa Rego, Luiz Silveira, Rocha Cavalcanti, Raymundo Miranda e Ignacio Uchôa.

A commissão approvou moções de apoio aos governos dos drs. Epitacio Pessoa, presidente da Republica, e Fernandes Lima, governador do Estado.

***

A vaga do sr. Camara

O sr. Alfredo Pinto, ministro do Interior, marcou o dia 20 de fevereiro proximo para a eleição do substituto do sr. Octacilio Camará no Senado Federal.

***

Para os trabalhos do reconhecimento

O dr. Rodolpho Ferreira, director da Secretaria da Camara, baixou hontem uma portaria, designando os funccionarios que servirão nas seis commissões de inquerito, que funccionarão no proximo reconhecimento de poderes.

Cada uma dessas commissões terá um secretario, auxiliado por dois outros funccionarios e um dactylographo.

***

Os provaveis candidatos do Pará

BELÉM, 18 — Pelas ultimas combinações politicas realizadas neste Estado, o sr. Lauro Sodré voltará ao Senado Federal, eleito na vaga do sr. Justo Chermont, que é quem termina o mandato. Para tanto, o sr. Dionysio Bentes será eleito simultaneamente senador e deputado, optando depois pelo mandato de deputado, o que se fará a tempo do sr. Lauro Sodré desincompatibilizar-se, pois só poderá ser eleito tres mezes após haver deixado o governo.

O sr. Justo Chermont será reeleito, na vaga do sr. Firmo Braga, que ainda tinha seis annos de mandato, dependendo isso apenas de ligeiro entendimento com o sr. Cypriano Santos, chefe da politica dominante.

Serão reeleitos para a Camara os srs. Dionysio Bentes, Lyra Castro, Prado Lopes e Bento de Miranda, este no caso de não assumir a secretaria geral, cargo que se diz lhe ter sido offerecido pelo sr. Souza Castro.

A vaga do sr. Souza Castro na Camara Federal será preenchida pelo actual senador estadual Paulo Maranhão, redactor chefe da *Folha do Norte*.

O sr. Abel Chermont não será reeleito deputado. Affirma-se que o seu logar será do sr. Eurico Valle, que tambem é apontado como o provavel secretario geral do novo governo, visto o sr. Emmanuel Sodré ter declinado do convite que lhe foi feito para occupar esse cargo.

Como se vê, caso o sr. Bento de Miranda acceite as funcções da secretaria geral, haverá uma outra vaga, para a qual não foram ainda lembrados nomes.

***

A chapa paulista

S. PAULO, 18 — A commissão directora, em reunião que hoje se effectua, deliberará a escolha da futura chapa, consiando em rodas officiosas que preponderará o criterio da reeleição, sem exceptuar os antigos dissidentes, sendo que apenas o sr. Lacerda Franco ainda hesita, quanto aos dissidentes, entendendo que estes ainda não fizeram qualquer formal e inequivoca demonstração para a volta ao seio do partido.

Outra versão diz que tres ou quatro deputados, inclusive o sr. Carlos de Campos, não desejam voltar para a Camara Federal, preferindo a actividade politica no Estado. E' certo, porem, que o sr. Washington Luiz insista pela continuação do sr. Carlos de Campos na Camara.

Informam-nos que farão parte do proximo Congresso Internacional de Medicina e Pharmacia Militar, á reunir-se em Bruxellas, apenas os officiaes do Corpo de Saude do Exercito, que serviram na commissão de estudos e compras dirigida pelo general Napoleão Felippe Aché e da missão medica especial que esteve na França.

De accordo com esse criterio, que, accrescentam-nos, tambem satisfaz os termos do convite official que nos foi feito, a delegação brasileira compôr-se-á de tres medicos e de um pharmaceutico, que será o primeiro tenente Manoel Vieira da Fonseca Junior.

Dentre os medicos a escolha recairá nos seguintes nomes: majores Moreira Sampaio, Alarico Damazio e Affonso Ferreira e capitães Cleomenes de Siqueira, Carlos Fernandes e Meira de Vasconcellos.

Foram remettidas á Procuradoria Geral da Fazenda Publica, para a respectiva cobrança, 574 certidões de dividas da taxa de saneamento, correspondentes ao anno findo, na importancia total de 31:779$000.

Pyorrhéas — dentes abalados, quéda dos dentes, gengivas sangrentas, cura com o especifico "PYOL", A. Sobral, cirurgião-dentista. Rua Rodrigo Silva n. 18, 1° andar. Só trata desta especialidade. (16452)

O ministro da Fazenda indeferiu o pedido de permuta dos respectivos cargos do chefe de secção da Caixa de Amortização Augusto Henrique Corrêa de Sá e o contador da Casa da Moeda Jedeão Forjaz de Lacerda por não consultar os interesses do serviço.

Seringas e Agulhas LUER, legitimas. CASA HERMANNY. Gonç. Dias, 54.

Na Primeira Pagadoria do Thesouro Nacional serão pagas hoje, as folhas do meio soldo, letras A-Z.

Navalhas SUECAS 3 COROAS, C. V. Heljestrand legitimas. CASA HERMANNY. Gonç. Dias, 54. (13964)

O ministro da Viação, determinou, por aviso de hontem, ao director dos Telegraphos que organisasse as bases para a concessão pretendida pela Camara Municipal de Passa Quatro, para estender a sua rede telephonica até á cidade de Cruzeiro, no Estado de S. Paulo.

Tesouras VITRY, LEGITIMAS, para unhas, bordar, pelles, costura, barba, etc. CASA HERMANNY. Gonç. Dias, 54. (13964)

A Recebedoria do Districto Federal arrecadou, do começo do mez até hontem, a quantia de . . . . 3.993:584$461.

Em egual periodo do anno passado a renda importou em 3.696:763$304.

Isoladamente a renda de hontem, foi de 300:907$289.

PANELLAS ESMALTADAS
Prefiram marca Selecta. Qualidade sem rival. (12296)

Por despacho de hontem, o ministro da Viação negou provimento ao recurso interposto pelo praticante de 2ª classe da Directoria Geral dos Correios, Cyro Haydt, do acto do director daquella repartição responsabilisando-o pelo extravio de um registrado com valor.

O quinquagesimo anniversario da -:- -:- unidade allemã -:- -:-

18 DE JANEIRO 1871 — 1921

A' literatura duma época agitada pelos odios e aturdida pelas paixões assemelha-se aos espelhos que, augmentando ou diminuindo quem nelles se reflecte, adulteram os traços physionomicos, tornando-os ridiculos ou repugnantes. Que não dizem os escriptores dos povos inimigos da Allemanha, desde os maiores mestres até os ultimos borradores de papel, da *obra de Bismarck*, cujo quinquagesimo anniversario a nação germanica hoje commemora! A Unidade allemã é taxada como um crime e o seu grande factor considerado como um monstro votado ás maldições dos seculos!

Não ha nada, porém, como um dia depois do outro. Tempo houve em que no entender dos escriptores inglezes, só um povo perfeito existia — excepto o inglez naturalmente — e esse era o allemão, quando o povo e o Estado francezes não passavam de instrumentos do proprio inferno. Tempo tambem houve em que os escriptores francezes chamaram "um templo da Belleza e da Bonança" á Germania, ao passo que as suas maldições feriam a nação separada da França pelo Canal da Mancha.

Tempora mutantur.

A Allemanha não é o templo de que falou Ernest Renan, nem o paiz de monstros prehistoricos estigmatizado pela penna de Léon Daudet. O primeiro a viu através do prisma do seu romantismo mystico; o outro, conhece-a pela miragem do espelho augmentativo da literatura bellicosa. A Allemanha é, e sempre foi, o mais modelar dos Estados: uma mistura feliz de Athenas e de Roma, um producto do consorcio entre a liberdade e o dever, purificado nas aguas lustraes da fé e educado na escola secular do respeito.

A Allemanha não é a *obra* nem de Bismarck, nem dos Hohenzollern. O chanceller de ferro e Guilherme I foram seus fieis servidores. Nada mais, nada menos. Dois filhos dignos da nação. Sem macular os grandes vultos de ambos, que se encontraram no caminho da vida para juntamente vencer nas lutas e participar das glorias, o povo allemão poderia escrever sobre a pagina da sua historia aberta a 18 de janeiro de 1871 aquelle verso inspirado de Schiller:

Ruckmend dorf's der Deutsche sagen,
Hocher dorf das Herz ihm schlagen,
Selbst erschuf er sich den Wert. (1)

O Santo Imperio da Nação Germanica desappareceu com o golpe de estado de 6 de agosto de 1806, quando o imperador Francisco I, da Austria, para se livrar das responsabilidades pela sorte da nação, fugindo ao dever de defendel-a contra Napoleão I, decretou a dissolução do "Reich". A quéda do Imperio foi obra de um principe timido, fraco e mal aconselhado; o seu resurgimento, porém, foi trabalho do povo, guiado pelos pensadores e poetas; o papel de Bismarck, embora sempre brilhante e grandioso, resumiu-se ao seguinte: apparecendo em scena no momento historico opportuno, teve a coragem civica e a habilidade diplomatica de cumprir o seu dever para com a patria.

E' difficil distinguir o merecimento individual dos que collaboraram na unificação da Allemanha, quando desmembrada, no estado de fraqueza em que se encontrava subsequente ao particularismo dynastico, pelo imperador dos francezes. Ao começo da obra gigantesca, concluida em Versalhes a 18 de janeiro de 1871, viam-se personagens, cujos nomes a chronica palaciana olvida e os criticos inimigos não citam para não confessarem que o "Reich" allemão tem origens mais democraticas do que as do Reino Unido e as da propria Republica Franceza. O verdadeiro iniciador da unificação germanica é o grande philosopho Johann Gottlieb Fichte, que nos seus "Discursos á Nação Allemã", firmou as bases graniticas do novo Imperio, proclamado 58 annos depois da sua morte.

Outros precursores da Unidade nacional são o poeta Arndt, o historiador Niebuhr, o educador Jahn, o grande sabio Wilhelm von Humboldt (irmão do naturalista Alexandre von Humboldt), o theologo Schleiermacher e o barão von Stein.

São estes os principaes vultos da primeira pleiade de patriotas allemães que, desprezando as fronteiras estreitas dos principados, pregaram a unidade da nação, soffrendo perseguições por parte daquelles que os pseudo-historiadores francezes consideram os unicos obreiros da unificação germanica, só para poderem repetir a lenda banal e injusta de que o "Reich" allemão fóra feito a ferro e fogo contra a vontade do povo. Basta que citemos os seguintes quatro factos para provar que o pensamento realizado por Bismarck não nascera no cerebro dos principes prussianos: A segunda edição dos "Discursos á Nação Allemã" de Fichte foi confiscada em 1819 como obra perigosa e revolucionaria; Wilhelm von Humboldt foi demittido da gestão do Ministerio da Instrucção Publica prussiana porque as suas idéas não se coadunavam com o pensamento official; o Barão von Stein foi atirado ao ostracismo porque o rei Guilherme Frederico III não se conformava com o seu "allemanismo"; Ernst Moritz Arndt, professor de philologia em Bonn, perdeu a sua cathedra por ter publicado a poesia "Was ist des Deutschen Vaterland?" (o que é a patria dum allemão?), onde proclamou que nenhum dos "reinos", nem dos principados ou ducados abrangia "a patria", porque essa era maior, era a "Allemanha" inteira.

Tal era o destino feito ás primeiras grandezas nacionaes, consagradas pela popularidade, já sem fronteiras, portanto, submettidas á perseguição mesquinha da policia de Vienna e de Berlim. Os propagandistas menores soffreram prisões multas e exposições, em troco do seu esforço pela unidade da Allemanha. O escriptor Fritz Reuter, celebre mais tarde, foi condemnado á morte por ter "ostentado á luz do dia as cores da Allemanha", sendo a pena maxima commutada em prisão perpetua, que cumpriu dezesseis annos, quando a "graça" dum principe o restituiu á liberdade e á miseria.

A segunda pleiade era composta de homens da mesma tempera, só lhes faltando um philosopho da grandeza dum Fichte. Destacamos alguns nomes como Uhland, Rueckert, Dahlmann, Gagern, Riesser, Blum, Herwegh (este ogro do fallecido engenheiro paulista dr. Paula Souza), David Strauss, Freiligrath e Richard Wagner. São estes que a historia denomina "os homens de 1848", daquelle movimento democratico e, em alguns paizes allemães, francamente revolucionario, que empolgou a nação, arrancando aos principes solidarios em defesa de seus interesses dynasticos, o primeiro parlamento allemão, reunido em Frankfort sobre o Meno.

Os repetidores da lenda de a "ferro e a fogo" ignoram ou fingem ignorar que fôra aquelle parlamento de democratas que proclamou, em março de 1849, a unidade allemã e elegeu imperador o rei Frederico Guilherme IV da Prussia que, temendo a intervenção armada da Austria, da França e da Russia, recusou a corôa offerecida.

Escrevendo sobre este facto historico no tempo da grande guerra no "Correio Paulistano", o jornalista portuguez Gomes dos Santos (já fallecido) affirmára que Frederico Guilherme IV recusára a corôa, porque o seu "chefe de gabinete", conde Bismarck, assim o aconselhára, entendendo que a unificação não devia ser feita pela eleição livre, mas a ferro e a fogo, esquecendo-se que Bismarck, em março de 1849, não podia agir como chefe de gabinete, pois só chegou a sel-o em setembro de 1862!

Otto von Bismarck, ainda simples "junker" e encarregado de negocios da Prussia em Frankfort, junto ao conselho federal, não teve participação nem directa nem indirecta na escolha do seu rei, para imperador, nem responsabilidade alguma na rejeição do offerecimento. Não era ainda o grande mestre em politica, e sim mero observador dos factos donde, verdade seja dita, elle tirou o ensino de que a unificação, absoluta necessidade para a existencia da nação, sómente seria realizada "a ferro e sangue". (As suas palavras, dirigidas a Guilherme I°, foram: "A historia não é feita com resoluções parlamentares, mas sim com sangue e ferro"). A phrase é brutal, mas não exprime uma doutrina e sim uma observação. Houve já, por ventura, uma grande mudança politica sem fogo e ferro? Houve um parto siquer sem que a mãe derramasse o seu sangue? A democracia ingleza nasceu e consolidou-se, talvez, sem uma gotta rubra e sem um golpe de espada? As revoluções francezas de 1789, de 1830 e de 1848 foram quiçá umas partidas de bola jogadas no gramado da historia?

A Allemanha, ethnicamente uniforme e geographicamente unida, estava condemnada a continuar desmembrada porque os principes de todos os tamanhos e de todos os feitios defenderam os seus "direitos adquiridos". O caso da Allemanha era identico ao da Italia, o papel de Bismarck analogo ao de Cavour. Como a casa dos Savoins effectuou a unidade italiana, servindo-se da espada de Garibaldi, assim a casa dos Hohenzollern tinha o direito insophismavel de effectuar a unidade allemã, utilisando-se da espada de Moltke. Como a Italia teve o direito de arrancar da Austria Veneza, assim á Allemanha assistia o direito de desmembrar da Dinamarca os ducados de Schleswig e Holstein e da França a Alsacia-Lorena, territorios genuinamente allemães. Como Victor Emmanuel II teve o direito de acceitar a corôa da Italia, da mesma forma Guilherme I acceitou a corôa da Allemanha!

Depois de 9 de novembro de 1918 é commum repetir-se que a grande *obra* de Bismarck foi destruida. Admittindo que a parte que lhe toca na unificação da Allemanha seja a escolha dos Hohenzollern como imperadores, a observação é exacta; mas, deixa de o ser quando olhamos para a obra inteira. A Allemanha ainda continua unida, embora o artigo primeiro da constituição de 11 de agosto reze: *Das Deutsche Reich ist eine Republik!*

O que os primeiros precursores da unidade allemã queriam e pregaram não era um imperio para os Hohenzollern e sim, sómente, um "Reich", uma nação unida. Fichte era republicano. Os outros não estavam longe de o ser. Os homens de 1848 eram democratas; alguns, como Robert Blum, Karl Vogt, Arnold Ruge, eram republicanos. Seja qual fôr a fórma de governo — isto é mais do que "*forma*". O que havia de persistir, persiste: a nação allemã unida num Estado unico. A obra concluida a 18 de janeiro de 1871 continúa de pé; e assim prevalece hoje segundo o desejo de todos que amam a paz e a justiça.

REGINALD GERARD

(1) Orgulhando-se, o allemão póde dizer, com o coração palpitante de alegria, que foi elle o unico que fez o seu valor.

914 Allemão legitimo — Todo o cuidado é pouco! Só se deve comprar em casa de toda a confiança, como é a CASA HERMANNY. Gonç. Dias, 54. (12822)

O coronel Hastimphilo de Moura, chefe da Casa Militar da presidencia da Republica, entregou hontem á Imprensa militar do Ministerio da Guerra, os originaes de um trabalho seu sobre o Forte da Lage que ha tempos commandou.

Descreve de modo completo o material de guerra dessa obra de defesa, bem como de suas installações hydraulicas e mecanicas, acompanhando-as das respectivas instrucções de manejo.

Em demorada conferencia com o sr. Homero Baptista, esteve hontem no Ministerio da Fazenda, o sr. Edwin Morgan, embaixador norte-americano.

OPTICA INGLEZA
Exame da vista gratis por medico occulista.
11, Largo da Carioca.
Rio de Janeiro. (12276)

Realiza-se hoje, no palacio Rio Negro, o despacho collectivo do ministerio com o presidente da Republica.

Os ministros subirão para Petropolis, em carro reservado ligado ao trem da Carreira, ás 8.20.

Foi sorteado para presidente do 2° Conselho de Justiça Militar, que tem de funccionar na auditoria da 6ª circumscripção judiciaria militar, no 1° semestre do corrente anno, o major Pantaleão Telles Ferreira, do 1° regimento de infanteria, em substituição do coronel graduado pharmaceutico Bernardo Floriano Corrêa de Brito, que deu parte de doente.

Banco Hypothecario do Brasil
48—AVENIDA RIO BRANCO—48
OPERAÇÕES BANCARIAS GERAES
Caixa Economica
SOB FISCALISAÇÃO DO GOVERNO
Unica com JUROS 6 % annuaes até 20 Contos. (8548)

O barão dr. Ramiz Galvão, reitor da Universidade do Rio de Janeiro, convocou para depois de amanhã, sexta-feira, a primeira reunião dos membros do conselho universitario, reunião esta que terá logar ás 3 horas da tarde, na sala das sessões do Conselho Superior do Ensino.

Recebida em audiencia especial pelo presidente da Republica hontem á tarde, convidou s. ex. e sua familia, para a conferencia que vae realizar no Centro Catholico ás 4 horas da tarde do dia 21 do corrente, a professora senhorita Maria Junqueira Schmidt, diplomada por uma universidade da Suissa.

A conferencista, que é filha de S. Paulo, fez-se acompanhar do seu pae o dr. Alvaro Augusto Schmidt.

O ministro da Viação solicitou, por aviso de hontem, ao procurador geral da Republica as necessarias providencias com relação ao pedido da Repartição de Aguas e Obras Publicas, de embargo á construcção de um muro no predio n. 687 da rua do Acqueducto, de propriedade de A. Thum.

O ministro da Fazenda consultou o seu collega do Interior sobre se os lotes de terrenos ns. 58 e 59, sitos á rua Paulo de Frontin, no morro do Seminario, destinados á construcção de um hospital para a Caixa Beneficente da Guarda Civil do Districto Federal, attendem á conveniencia do projecto de construcção do hospital

NA ESCOLA MILITAR SÃO DECLARADOS ASPIRANTES A OFFICIAL 214 ALUMNOS DE DIFFERENTES CURSOS

O BOLETIM DE DESPEDIDA

No edificio da Escola Militar, no Realengo, com a presença de toda a officialidade, alumnos e convidados, realizou-se hontem a ceremonia da declaração dos novos aspirantes a official, em numero de 214.

No patco interno, achavam-se formados em linha a turma aspirantes das differentes armas e uma companhia de alumnos daquelle instituto de ensino militar.

Precisamente á 1 hora da tarde, o coronel Eduardo Monteiro de Barros, commandante da escola, mandou proceder á leitura do Boletim que declarava aspirantes a official os seguintes alumnos, que concluiram os cursos especiaes das differentes armas, sendo:

Arma de infanteria — Adhemar Galvão, Adhemar Villela dos Santos, Alcibiades Garcia Rosa, Alcides Tamoyo da Silva, Alcindo Nunes Pereira, Agenor de Andrade, Aguinaldo Caiado de Castro, Alvaro Nunes Galvão, Amado Alves de Menezes, Annibal Napoleão, Antonio Alberto Barcellos, Antonio de Castro Nascimento, Antonio Fernandes Barbosa, Antonio Ferraz da Silveira, Antonio José Coelho dos Reis, Arlindo Pinto Nunes, Armando Baptista Gonçalves, Armando de Carvalho Dias, Armando Catiam, Armando Levy Cardoso, Armando de Mello Meriat, Aristoteles Ribeiro, Aristoteles Rariz, Arthur da Costa e Silva, Carlos Augusto, Claudio da Silva Costa, Clementino Olegario Vieira, Cleto de Almeida, Durval de Magalhães Coelho, Eduardo Peres, Campello de Almeida, Floriano de Oliveira Faria, Francisco Silveira do Prado, Gaspar Peixoto Castello Branco, Ignacio de Freitas Rollim, Ignacio de Loyola Daner, Iguatemy Graciliano Moreira, Iracy Ferreira de Castro, Irpuam de Albuquerque Potyguara, Irapuam Elyseu Xavier Leal, Jacintho Dulcardo Moreira Lobato, Jair Dantas Ribeiro, Jeronymo Leite Bandeira de Mello, João Baptista de Mattos, Hygino de Barros Lemos, João de Almeida Freitas, João Baptista Rangel, João Dias Campos Junior, João Francisco Souwen, João José Vieira, João Saraiva, João Segadas Vianna, João Soarino, Joaquim Marques Santiago, Joaquim Soares de Ascenção, Jorge Barreto Lima, Jorge Gomes Romas, José de Figueiredo Lobo, José de Mello Alvarenga, José de Oliveira Leite, José Oswaldo Pinheiro da Motta, Juarez de Vasconcellos, Rogleberto Pinheiro Soares, Laurentino Lopes Bogorino, Manoel Alire Borges Carneiro, Manoel Joaquim Guedes, Mario Ferreira Goulart, Mario Tasso Sayão Cardoso, Moacyr Soares Marroig, Napoleão, Nilo Augusto Guerreiro de Lima, Nilo Chaves Teixeira, Octavio Unssa, Olimerindo Silva, Olyntho de França Almeida e Sá, Olympio Medeiros, Pedro Eugenio Pires, Pedro Massena Junior, Pedro Telles de Menezes, Renato Rodrigues Ribas, Renato dos Santos Jacintho, Risoleto Burata de Azevedo, Roberto de Castro Monteiro, Samuel da Silva Pires, Scipião da Silva Carvalho, Sergio Kaseritz Pereira da Cunha, Trajano Monteiro de Souza, Waldemar Alves de Souza Doemon e Abelardo Servilio de Mesquita.

Curso de cavallaria — Adail Diniz Moreira; Aladim Condeixa de Azevedo; Alvaro Tasso de Sá e Souza; Amaury Kruel; Armando de Moraes Ancora; Arthur Danton de Sá e Souza; Ary Freire; Carlos Menna Barreto; Dagoberto Gonçalves; Djalma Bayma; Edgard de Freitas Marinho; Eleuterio Brum Ferlich; Enock Marques; Ernesto Dornellas; Estevão Taurino de Rezende Netto; Francisco de Paula Edge de Mendonça; Frederico Leopoldo da Silva; Gabriel Menna Barreto; Godofredo Vidal; Heitor Lopes Caminha; Hellen Brasilico de Campos Salvaterra; Inimá Sequeira; Irineu Ferreira de Castro; Ismael de Sá Medeiros; Jacob Manoel Gayoso y Almendra; Joaquim Guilherme Cesar da Silva; José Dantas Aréa Pimentel; José de Azevedo Futuro; José Corrêa de Mattos; José Pinheiro Barreira; José Theophilo de Arruda; Luiz de Azambuja Cardoso; Mario Neves Galvão; Milton Cazimbra; Nelson de Oliveira Tinoco; Oldemar Vieira de Castro e Silva; Olympio de Carvalho Borges; Orlando Leite Ribeiro; Oscar Fernandes da Costa; Oswaldo Antonio Borba; Pericles Tellus Carneiro da Cunha; Renato Bittencourt Brigido; Riograndino Kruel Muller de Almeida; Sandoval Cavalcanti de Albuquerque; Sebastião Dalisio Cavalcanti Barreto; Thales Moutinho da Costa; Theophilo Ottoni da Fonseca; Valerio Gomes de Lacerda; Vasco Neves arella; Oswaldo Menna Barreto.

Arma de artilheria — Abel Alves Pinto; Adalberto Fontoura de Barros; Adhemar de Queiroz; Alcides Gonçalves Etchgoyen; Alvino dos Santos Halfeld; Aluizio Pinheiro Ferreira; Amangá Liberato de Castro Menezes; Annibal Brainer Nunes da Silva; Anisio Martins de Oliveira; Antonio Accioly Borges; Arcy da Rocha Nobrega; Armando Machado de Vasconcellos; Augusto Gonçalves de Carvalho; Carlos Alberto Coelho; Carlos de Proença Gomes Sobrinho; Cyro Carvalho de Abreu; Edgard Alvares Lopes; Edgard Ferreira da Silva; Elmir de Mello Feijó; Emilio Maurell Filho; Ernesto Bandeira Coelho; Evaristo Rodrigues Teixeira; Fernando Fonseca de Araujo; Francisco Bento da Rocha Alvares; Gabriel Ferrugem de Mello Mattos; Henrique Delfino Saddock de Sá; Isaac Viegas Pereira; João Punaro Bley; Luiz Antonio Bittencourt; Luiz Gonzaga da Fontoura Rodrigues; Manoel Monteiro de Barros; Manoel Carneiro da Fontoura; Nelson Gonçalves Eachgoyen; Ney Miró Mendes de Moraes; Olydo Denys; Orlando Eduardo Silva; Rosito Drummond; Saint-Clair Peixoto Paes Leme; Sylvio de Almeida; Ubirajara dos Santos Lima; Waldemar Levy Cardoso; João Baptista de Azevedo Cunha; Rubens Guilherme de Almeida e Antonio Virgilio de Carvalho.

Arma de engenharia — Alberto Seggiaro; Alcedo Baptista Cavalcanti; Alceu da Silva Amaral; Americo Marinho Luiz; Antonio Guedes Muniz; Ary Maurell Lobo; Attila Magno da Silva; Benjamin Rodrigues Galhardo; Bernardino Corrêa de Mattos Netto; Branzildes Cavalcanti Barcellos; Edmundo Macedo Soares e Silva; Emilio Gaelzer; Felippe Augusto Echort Coimbra; Manoel Gomes Pereira; Octacilio Terra Ururahy; Omar Cavalcanti Barcellos; Paulo Estrella Vieira; Paulo Mack Cord; Paulo Bittencourt Amarante e Sebastião Gomes de Faria.

A seguir foi feita a leitura do boletim de despedida, baixado pelo commando da Escola, que é o seguinte:

"Impulsionados pelo desejo de perpetuar a existencia no serviço da nobre carreira das armas, transpuzestes os humbraes desta casa, para que vos fosse feita a approximação do ideal que vos acenava.

Cedestes, por certo, aos impulsos de vossos corações de moços e patriota, procurando idoneidade no seio da mais importante instituição do Exercito — cadinho purificador da seiva que, em continuo renovamente, nutrirá em todos os tempos a existencia da classe militar na guerra.

A' sombra do instituto, que hoje vos despede, por terdes concluido o tirocinio de alumnos militares, sempre vos sentistes confortados com o abnegado amparo dos preceptores vossos, os quaes, no exercicio de espinhoso sacerdocio, vos dirigiram os passos na senda gloriosa que vós traçastes.

Contribuistes, sem duvida, em favor do exito almejado em vossa formação militar, e assim procurastes defender honestamente os ideaes que engrindayam vossas aspirações; todavia, pesados encargos preoccupavam vossos guias na jornada hoje concluida, em face das responsabilidades que, a cada passo, emanavam da complexa missão a desempenhar com zelo austero e convicção patriotica.

O digno desempenho de tão arduo dever não depende apenas do valor profissional de cada mestre, incentivando o desenvolvimento das faculdades intellectuaes de seus educandos militares, mediante lições sobre o preparo technico do soldado; acima desse valor profissional indispensavel, completando-o, está a preoccupação continua de fazer vibrar as fibras moraes da collectividade e desenvolver as convicções que caracterizam a individualidade do soldado vigil com alma de patriota. E' assim, que se completa efficientemente a verdadeira instrucção militar, maximé no seio de um instituto que, sobre ser escola de intelligencia, escola tambem é de obediencia e patriotismo.

E certo de que hauristes nesta Escola os elementos uteis e indispensaveis á primeira formação militar — aquella que se robustecerá de futuro com o cumprimento do reiterado compromisso que assumistes com a Patria — creio que o vosso discernimento e honestidade profissional vos hão de suggerir a importancia magna da missão que ides desempenhar em beneficio do Exercito Nacional, zelando pela sobreza da cazerna, onde sereis mestres mais pelo exemplo do que pela palavra, diante dos discipulos a instruir e os ensinamentos a ministrar.

Illuminae a estrada, que trilhareis até o fim da vossa existencia, com as sagradas luzes que irradiam da alma purificada nas convicções do dever e da honra: só assim vossa contribuição inevitavel manterá illesos o decoro e a dignidade do Exercito, ao mesmo tempo que preparará o vosso beneficio pessoal e favorecerá o engrandecimento militar do Brasil. E cumprireis apenas um honroso dever; e corresponderéis ainda á espectativa dos vossos guias e camaradas, que vos auguram um ridente futuro cheio de glorias. — (a) Eduardo Monteiro de Barros, coronel commandante".

Depois da leitura de despedida teve logar o compromisso.

Para esta cerimonia a companhia de guerra apresentou armas e os alumnos declarados aspirantes repetiram o seguinte compromisso, que foi lido em presença das altas autoridades do Exercito:

"Compromisso — Recebendo a nomeação de aspirante a official do Exercito reitero o compromisso de cumprir rigorosamente as ordens que receber das autoridades a que estiver subordinado, de respeitar os meus superiores, hierarchicos, de tratar com affeição os camaradas e com bondade os subordinados, de dedicar-me inteiramente ao serviço da patria cuja honra, integridade e instituições defenderei com sacrificio da propria vida."

Depois os aspirantes desfilaram em continencia e marcharam a quarteis.

A recente visita do Conde d'Eu á Cruz dos Militares

A egreja da Cruz dos Militares foi surprehendida no ultimo sabbado com a visita do conde d'Eu, que é o mais antigo dos irmãos da Cruz, para a qual entrou em 7 de maio de 1867, no posto de marechal do Exercito.

Cerca de 10 horas da manhã ali chegou sua alteza, que foi recebido pelo vice-provedor, general Aguiar, e pelos irmãos coronel Firmino e capitão Niemeyer. Ao general Aguiar pediu logo o conde d'Eu uma opa, revestido da qual percorreu a capella-mór e as diversas dependencias da egreja, de todas as quaes se lembrava com alegria.

Notaram os irmãos que, apezar da edade, o conde d'Eu está ainda forte, pois galgou com facilidade os degráos da escada que conduz ao consistorio.

Uma hora durou a visita de sua alteza, que se demorou principalmente na sala das sessões, onde examinou varios livros da Irmandade, sentado na cadeira do provedor, cargo que exerceu durante quatro annos, de 1867 a 1870 e de 1872 a 1873.

Só ao sair, na porta principal da egreja, consentiu o conde d'Eu em retirar a opa que vestira ao entrar.

Será celebrado na Cruz, no dia 12 de fevereiro proximo, solenne "Te-Deum" em acção de graças pelo regresso de sua alteza ao seio da irmandade.

Não ficará, porém, só no "Te-Deum" a manifestação projectada pela Irmandade da Cruz dos Militares; pretende ella fazer suffragar, em dia que não está ainda marcado, as almas de seus protectores perpetuos, os ex-imperadores do Brasil.

O conde d'Eu e o principe d. Pedro em Minas

Palmyra, 18 — Passaram hoje por aqui, com destino a Bello Horizonte, o conde d'Eu e o principe d. Pedro, sendo alvo de calorosa manifestação por parte da população.

Bello Horizonte, 18 — Em trem especial chegaram hoje, ás 6 horas da tarde, o conde d'Eu e o principe d. Pedro. Devido á incerteza da hora da chegada do comboio e tambem á chuva torrencial que caia na occasião, não houve grande concorrencia á gare, onde tocaram duas bandas de musica. Ao desembarque dos illustres viajantes, compareceram, ainda assim, altas autoridades civis e militares, estando entre as ultimas o commandante e officialidade da guarnição fedral desta cidade, representantes do presidente do Estado e secretarios do governo, representantes dos jornaes e outras pessoas gradas.

Suas altezas, acham-se hospedados no Grande Hotel, onde têm sido muito visitados.

Bello Horizonte, 18 — O conde d'Eu e o principe d. Pedro continuam sendo alvo de carinhosas manifestações.

Hoje cedo, em Juiz de Fóra suas altezas visitaram a séde da quarta região, sendo ali recebidos pelo general Setembrino de Carvalho e pela officialidade do seu estado maior. Saudando os illustres visitantes, o referido general disse sentir-se feliz em receber um velho chefe, cuja espada gloriosa escrevera brilhantes paginas na nossa historia militar. O Exercito de hoje — continuou s. ex. — inspirava-se no exemplo e nas lições dos herões do passado, entre os quaes sobresaira o commandante em chefe do Exercito brasileiro, na tormentosa campanha das cordilheiras — o vencedor em Campo Grande, deante do qual se inclinava, saudando-o com todo o respeito.

Em seguida dirigindo-se ao principe d. Pedro, saudou-o, pedindo-lhe transmittisse á sua veneranda mãe, a excelsa princeza Isabel, o testemunho do respeito e veneração do soldado republicano de sua patria.

Respondeu, agradecendo, o conde d'Eu, que disse sentir-se feliz em se encontrar de novo no seio do Exercito brasileiro, de cuja convivencia sentira sempre saudades, e lhe recordava os dias felizes e instantes passados, na paz e na guerra, onde conhecera o valor e o caracter do soldado brasileiro. Saudava no general Setebrino e na sua brilhante officialidade o glorioso Exercito nacional.

Em seguida suas altezas se dirigiram para o antigo castello em Mariano Procopio, visitando o museu ali organizado pelo dr. Alfredo Lage.

O embarque de suas altezas, em Juiz de Fóra, realizou-se ás 9 horas, sendo os illustres viajantes recebidos festivamente em Barbacena, Queluz e Bello Horizonte, onde chegaram ás 18 horas.

A estação aqui, apezar da chuva e de não se saber ao certo a hora da chegada do trem expresso, como já tivemos occasião de informar, estava repleta, notando-se a presença do representante do presidente do Estado secretarios drs. Affonso Penna Junior e João Luiz Alves, desembargadores, presidente do Tribunal da Relação, altas autoridades civis e militares e grande massa popular.

7$000 Seda pura

Um par de meias para Senhora, para homem, 5$. Colossal reclame da

CASA INDIANA

pyjama, que vendem a 35$000, vendemos a 19$000; meias francezas com baguet, artigo finissimo de 45$000 a 27$000; grande e variado sortimento de camisas para o Carnaval, de todos os feitios e cores, por preço que nenhum collega vende, só vendo.

RUA DOS ANDRADAS N. 11

Aceita-se chamado pelo telephone, Norte 6471. (I 25629)

O 30º ANNIVERSARIO DA MORTE DE BENJAMIN CONSTANT

Communicam-nos:

"No proximo sabbado, 30º anniversario do fallecimento de Benjamim Constant, os membros da egreja positivista do Brazil, que se encontram actualmente nesta capital, farão, incorporados, uma visita á sepultura do fundador da Republica, e ás dos seus dois mais prestimosos ajudantes, marechaes Deodoro e Florianno Peixoto, depondo em cada uma d'ellas uma corôa de carvalho e louro em signal de gratidão e reconhecimento pelos serviços excepcionaes que a patria lhes deve.

A visita ao tumulo do marechal Deodoro, no cemiterio de S. Francisco Xavier,se realisará pela manhã, e a perigrinação ás campas de Benjamin Constant e Floriano Peixoto, terá logar ás 5 horas da tarde, no cemiterio de S. João Baptista. São convidados todos os republicanos a assistirem a essa manifestação de culto civico.

MIGUEL BRAGA — Callista. Quitanda, 79, sob., esq. Ouv. Tel. N. 5507. (4888)

O COMMERCIO DE ARTIGOS DE CARNAVAL

O que a respeito resolveu o prefeito

O sr. Antonio Moutinho, subsecretario da Prefeitura, expediu hontem aos agentes a seguinte circular:

"Havendo divergencia entre o que dispõe a lei orçamentaria municipal para o corrente exercicio, na tabella de impostos do commercio fixo, artigo — Carnaval (mercador ou alugador de objectos, etc.) e no art. 220, pois emquanto aquella permitte o funccionamento de taes mercadores até 1 ora da madrugada, durante trinta dias, o referido art. 220 restringe tal funccionamento aos dias de Carnaval e aos de festas carnavalescas, unicamente, resolveu o sr. prefeito que seja cumprida a disposição contida na tabella, por ser a mais liberal."

VIGAS DE AÇO DUPLO T

perfis 8, 10, 12, 14, 16, 18, 20 e 22, de todos os comprimentos

LOUIS BOHER & C.

RUA BENEDICTINOS N. 3, 2º (14241)

O SERVIÇO DE EXAME DE VEHICULOS

A fiscalização do trafego continúa como dantes

Escrevem-nos do gabinete do prefeito:

"De accordo com o que ficou combinado entre os srs. ministro da Justiça, chefe de policia e prefeito, o serviço de exame de vehiculos continúa a ser feito pela Prefeitura, com assistencia, sempre, de um representante da policia.

Não houve nenhuma modificação no tocante á fiscalização do trafego de vehiculos. Continuam em pleno vigor todas as disposições legaes ou regulamentares a respeito, quer as que resultam das posturas municipaes, quer as que resultam dos regulamentos policiaes."

PORTARIAS ASSIGNADAS PELO MINISTRO DA FAZENDA

O ministro da Fazenda, por actos de hontem, nomeou Paulo Rubem da Fonseca, para o logar de 2º official adunneiro da Alfandega da Bahia; Plauto Azambuja para o de escrivão da Collectoria das Rendas Federaes em Erechim, Rio Grande do Sul; João Ferreira da Silva, para identico logar em Rio Branco, territorio do Acre, sendo exonerado deste ultimo cargo, por ter acceitado outro, Hastimphilo Fleury.

Foi declarada sem effeito a nomeação de Antonio de Abreu Lima para o logar de collector das Rendas Federaes em Bôa Esperança, no Estado de S. Paulo.

O "DEODORO" DEIXARÁ O NOSSO PORTO HOJE

Sob o commando do capitão de mar e guerra Pedro Vieira de Mello Pinna, deixa hoje o nosso porto o "Deodoro", levando a bordo uma turma de setenta e seis aspirantes de marinha, tendo como instructor o 1º tenente Nereo Chaléo Corrêa, e uma turma de contra mestres sob a direcção do capitão tenente Andrade Pinto.

Irá até o Rio Grande do Sul com escalas nos portos intermediarios. Além dessa commissão de instrucção, o "Deodoro" teve ordens para estudos do porto militar.

O referido vaso de guerra deverá regressar dentro de dois mezes, para emprehender nova commissão.

Dr. Jayme Poggi — Tumores do ventre, mol. de senhoras, vias urinarias. S. José, 40—3.as, 5.as e sab. Tel. Sul, 155. (13448)

Foi empossada a nova directoria do Aero Club Brasileiro

Realizou-se hontem á tarde a sessão de posse da nova directoria do Aero-Club Brasileiro. Presidiu-a o 1º vice-presidente, dr. Amilcar Marchesini, por impedimento do presidente effectivo, dr. Mauricio de Lacerda.

Além daquelle, compareceram e foram empossados dos seus cargos os srs. deputado Otavio Rocha, presidente do conselho administrativo; Irineu Marinho, 2º vice-presidente; Riegal Filho, 1º secretario; tenente Newton Braga, 2º; commandante Armando Trompowsky, thesoureiro; Luiz Pereira Guimarães, procurador; Tito Soares, bibliothecario; Gentil Pinheiro Machado, Victor Pontes e Mauricio Lisbôa, membros da commissão de contas.

A REAL MODA

DA

Rua Uruguayana 80 — além da originalidade nos seus elegantes vestidos e chapéos, marca em suas vitrines preços tão baixos que causam admiração!

Presentemente tem uma grande quantidade de vestidos especialmente separados que vende por metade do custo real.

Ha vestidos em todos os te cidos e para todos os gostos.

Telephone, 27, Central. (15990)

OS CRIMES SENSACIONAES

O degollamento de Augusta Martins volta á baila

Perdura viva ainda na imaginação dos que acompanham o noticiario policial o caso occorrido com a decahida Augusta Martins, que appareceu degolada no aposento que occupava na casa da rua das Marrecas n. 24.

Por muito tempo moveram-se as autoridades do 5º districto para descobrir o autor do crime, mas nenhuma pista deu satisfatorio resultado, esmorecendo a acção da policia diante do fracasso das primeiras diligencias.

E o crime da infeliz mulher passou a figurar na serie dos mysteriosos e indecifraveis, fazendo companhia ao do fiel Salgado, do Velho Pinto e tantos outros.

O dr. Sylvestre Machado, actual delegado do 5º districto, trabalha para trazer luz ao caso, chegando a emprehender diligencias. Mas já os annos tinham passado sobre o facto e o sr. Machado não conseguiu colher os elementos de que necessitava.

Hontem, á tarde, o dr. Sylvestre Machado esteve na Policia Central, em demorada conferencia com o desembargador Geminiano da Franca, mostrando-lhe o alentado volume dos autos.

Dizia-se que o delegado do 5º districto fora pedir ao chefe de policia instrucções sobre o andamento do processo.

O CONCURSO PARA A CADEIRA DE ITALIANO DO PEDRO II

Foi annullada a eleição do professor Accioly

Tendo sido eleito ultimamente para tomar parte, como um dos examinadores dos candidatos inscriptos para a vaga de cathedratico de italiano do Collegio Pedro II, resolveu o presidente do Conselho Superior de Ensino, de accordo com o governo, mandar annullar essa eleição, por isso que, estando suspenso de suas funcções, o referido professor não podia jámais ser eleito para esse mistér.

Foi communicada essa resolução ao director do Collegio Pedro II, pelo presidente do Conselho Superior de Ensino, que recommendou a s. s. fizesse reunir, com urgencia, a congregação daquelle instituto, afim de que eleja outro professor para tomar parte nos trabalhos alludidos.

O director do Pedro II convocou, para sexta-feira, a reunião da congregação.

A situação no Amazonas é de apprehensões

Belém, 18 — Não obstante as noticias tranquillizadoras, chegadas a esta capital com relação á normalização da situação da Amazonia, a população ainda se mantem um tanto apprehensiva.

PIERROTS PARA HOMENS-SENHORAS-CRIANÇAS

CASA COLOMBO

(15993)

A CONSTRUCÇÃO DE UM PARQUE DE AVIAÇÃO EM PORTO ALEGRE

Porto Alegre, 17 — Retardado — Conforme communicamos, o Tiro 4 vem, ha tempos, tratando da intallação de um parque de aviação, nesta cidade.

Agora, aproveitando o ensejo da estadia aqui do biplano "Airco 6", pertencente á flotilha da The River Plate Aviation Company, o presidente daquelle Tiro entrou em negociações com o representante nesta capital da referida companhia, afim de adquirir o alludido apparelho, que é o mesmo em que o aviador Hasset tem realizado vôos conduzindo passageiros. O referido apparelho acaba, com effeito, de passar a ser propriedade do Tiro 4, já tendo recebido pintura nova e a denominação de "Rio Grande do Sul".

Os preparativos para o inicio do curso de aviação continuam animados, já sendo elevado o numero de inscripções registradas.

Barbaro assassinato

Um medico morto a tiros e a facadas numa localidade mineira

Estação de Coimbra, 17 — No dia 8 deste mez, foi aqui barbaramente assassinado o dr. José Del Rios, medico de grande prestigio local, recebendo onze tiros e duas facadas.

O assassinado, que contava 52 annos de edade, solteiro, gosava de grande estima no meio em que convivia, onde era tambem proprietario e industrial.

O crime consternou bastante a população, visto ter a victima grande numero de amigos.

Attribue-se a obra perversa dos assassinos a vingança politica.

Tosses rebeldes, INFLUENZA e GRIPPE. ELIXIR DE MASTRUÇO (12293)

?

Conhece V. S. as vantagens de nossas Contas correntes para Particulares, com talão de cheques e

Juro a 4 % ao anno

The Royal Bank of Canadá

(BANCO REAL DO CANADA')

AVENIDA RIO BRANCO, 66—74. (12923)

UM INQUERITO CURIOSO E ORIGINAL ENTRE ARTISTAS FRANCEZES

A questão do sexo

A revista humoristica de Paris "Le Sourire" abriu um inquerito curioso, entre varias artistas francezas: se ellas estavam satisfeitas em ser mulheres ou prefeririam ter sido homens.

A sra. Cora Laparcerie, por exemplo, não só não quereria ser homem, como desejaria ser mais mulher ainda.

A sra. Musidora consentiria em mudar de sexo, mas sómente se houvesse um terceiro sexo.

A sra. Gaby Boissy mostra-se muito amavel para com o Creador: "O bom Deus, diz ella, poz-me na terra como mulher. Se manifestasse algum desgosto por não ser homem, seria o mesmo que censural-o."

A sra. Mistinguett só acceitaria uma metamorphose se pudesse ter os dois sexos.

A sra. Bovy, da Comedia Franceza, não mudaria de sexo, porque tem horror ás mudanças.

A sra. Suzanne Wurtz, que o redactor do "Sourire" encontrou á saida da piscina do concerto Mayol, declarou que nunca invejou os homens, porque as mulheres têm prazeres que os homens não têm.

A sra. Roseraie, tambem da Comedia Franceza, é uma das poucas que mudariam, com satisfação, de sexo, reconhecendo nos homens superioridade intellectual e superioridade physica. Além disso, os homens têm todas as facilidades para escolher a carreira e a mulher que lhes agrada: "Quando uma mulher vos agrada — accrescenta ella — vós podeis dizer-lh'o, ao passo que nós não podemos fazer o mesmo ao homem da nossa escolha."

Entretanto, o sr. Mauricio Donnay, que assistia á entrevista, declara que, em outro seculo, elles estaria muito satisfeito em ser homem, mas preferiria ser mulher em nossa época, em que a mulher é verdadeiramente rainha.

A sra. Madeleine Carlier felicita-se de ser mulher, quando por mais não fosse, por causa do seu collar de perolas, que não poderia usar se tivesse outro sexo.

Em resumo: a grande maioria está contente com a sua sorte e não desejaria ter outro sexo.

Exposição de trabalhos na Escola de Bellas Artes

Com a presença do director, professor Baptista da Costa, e dos professores da escola, inaugurou-se hontem, á 1 hora da tarde, no primeiro pavimento da Escola Nacional de Bellas Artes a exposição annual dos trabalhos escolares, relativos ao anno findo.

Encerra-se no dia 22 do corrente, ás 2 horas da tarde, a inscripção para o concurso e provimento da cadeira vaga de composição de architectura.

O POVO DE BENTO RIBEIRO APPELLA PARA O PRESIDENTE DA REPUBLICA

A estação, no local em que é situada, é que está bem

Ante-hontem, á noite, na séde do Club America Suburbano, á rua João Vicente, em frente á estação de Bento Ribero, houve uma reunião dos moradores desse suburbio do Rio para tratar do impediment oda mudança da alludida estação do local onde se acha, para além 300 metros.

Essa commissão ficou assim constituida: Dr. José de Almeida Marques, Sebastião José Ribeiro, Arthur Esteves, Antonio Augusto Pint oMachado, João José Rodrigues, Gregorio João da Costa, Alfredo Fereira Barbosa e Orlando Taveira, e tem poderes illimtados para tratar do assumpto. Já hontem ella começou a agir e, como principal providencia, passou, em seu e no nome das mães pobres do logar, ao presidente da Republica e á sua esposa, os seguintes telegrammas:

"Exmo. sr. dr. Epitacio Pessoa, honrado presidente da Republica — Palacio Rio Negro — Petropolis.

A maioria dos habitantes da estação de Bento Ribero, reunida em assembléa geral, appella para o alto patriotismo de v. ex. no sentido de não consentir na retirada da estação local, ond ese acha desde sua fundação. Respeitosas saudações. — *A commissão.*"

"Exma. sra. mme. Epitacio Pessoa — Palacio Rio Negro — Petropolis.

Appellando alto patriotismo de v. ex., as mães pobres da estação d eBento Ribero, pedem a interferencia d ev. ex. junto ao seu exmo. esposo, para que não seja consummado o attentado na retirada da estação do logar onde se achá desde sua fundação para além 300 metros. Affectuosas saudações. — *Honorina Rodrigues. Castorina Santos, Rita Cardoso Barbosa.*"

OS QUADROS DE ACCESSO PARA A MARINHA

Esteve hontem reunido o Conselho do Almirantado

O Conselho do Almirantado reuniu-se hontem em sessão ordinaria, sob a presidencia do almirante graduado Verissimo de Mattos, vice-presidente. Compareceram á sessão os seguintes consultores: vice-almirante Silvado e Frontin, vice-almirante graduado engenheiro naval Portella, contra-almirantes Boiteux, Rodrigues, Sampaio, Barreto, Gabaglia, Perry, Vasconcellos, Dutra, dr. Bulcão e Heleno; consultor juridico, dr. Virgilio de Carvalho. Exerceu as funcções de secretario o contra-almirante reformado Torres Sobrinho.

Durante a sessão continuou-se a estudar os quadros de accesso para a Marinha.

O véto ás addicionaes

As razões apresentadas pelo presidente da Republica

O presidente da Republica negou hontem sancção á resolução legislativa que estabelece addicionaes para os funccionarios nomeados na vigencia da actual lei concedendo os respectivos favores.

São estas as razões do veto de s. ex.:

"O projecto, depois de revogar no artigo 1º todas as leis que concedem aos funccionario administrativos gratificações addicionaes em razão do tempo do serviço e de confirmar, no artigo 2º, a suspensão dessas gratificações prescriptas pela lei n. 2.544, de 4 de janeiro de 1912, garante no artigo 3º aos nomeados antes dessa lei o direito á percepção das mesmas gratificações nos termos dos regulamentos vigentes até 31 de dezembro de 1911, e, no artigo 4º, assegura egual direito de accordo com as leis em vigor, aos demais funccionarios ora attingidos pelo artigo 1º; isto é, o Congresso Nacional extingue as gratificações addicionaes, mas exceptua desta medida os empregados nomeados na vigencia das leis que as concediam; a esses elle reconhece o direito de perceber mesmo as gratificações cujos periodos não se completarám no dominio daquellas leis.

As gratificações são de 10, 20, 30 e 40 %, correspondente a 10, 20, 25 e 30 annos de serviço; pelo projecto o funccionario que no momento actual não percebe qualquer deltas, passará a recebel-as se a lei em vigor ao tempo da sua nomeação as autorizava, embora não tenha elle, na vigencia dessa lei, completado o tempo necessario; o que já estiver no goso de algumas das gratificações, terá direito ás outras, á medida que se forem perfazendo os periodos respectivos.

Esta excepção inspira-se na idéa de que taes funccionarios, "amittidos com a promessa formal da percepção de gratificações addicionaes desde que satisfizessem determinadas condições", têm "direito adquirido" a essas vantagens.

A razão, data venia, não me parece juridica. Desde que o cumprimento da "promessa" está pendente de "determinadas condições", é obvio que emquanto estas se não satisfazem, não ha obrigação de cumprir aquella. Ora, uma das condições impostas ao funccionario é a de servir durante certo periodo de tempo: se elle não preencheu ainda esse periodo como dizer que já adquiriu direito á gratificação?

E' certo que o direito adquirido póde, tambem, estar sujeito a condições. Mas para que o direito pendente de condição tenha o caracter de direito adquirido, é necessario, como preceitua o Codigo Civil, que a condição seja "inalteravel a arbitrio de outrem".

Ora, ninguem, de certo, pretenderá que ao Estado, desde que assim o reclame o serviço publico, seja defeso alterar, para a acquisição de gratificações futuras, as condições vigentes no momento actual.

O conceito do direito adquirido vae tomando entre nós estranha elasticidade e difficultando cada vez mais a acção administrativa.

Pretender que os funccionarios publicos, quaesquer que elles sejam têm direito adquirido a todas as vantagens nos regulamentos do tempo em que foram nomeados, é ou tornar intangivel esses regulamentos e paralysar quasi a administração publica, ou cream o paiz, nas mesmas repartições, nas mesmas categorias, tantas classes de empregados com direitos differentes, quantas forem as modificações por que passarem os regulamentos.

Uma vez admittido tal criterio, a lei, sejam quaes forem as condições do Thesouro ou o estado dos serviços publicos, não poderá mais extinguir repartições, supprimir simples postos de acesso, diminuir vencimentos, abolir gratificações, ampliar o prazo da aposentadoria, elevar a contribuição do montepio, estabelecer novas condições de promoção, estatuir sobre penas administrativas, demissão, normas de serviço, etc., etc., sem resalvar a situação dos funccionarios nomeados no regimen da lei anterior. Ao cabo de alguns annos e de algumas reformas, póde-se bem imaginar como será difficil, complicado, moroso e imperativo o funccionamento da machina administrativa.

Felizmente, o Congresso mesmo, tem seguido orientação diversa, como attestamos seus frequentes actos sobre os assumptos acima referidos.

O direito adquirido póde, como se allega, estar sujeito a termo prefixo. Mas, neste caso, o direito preexiste ao termo; este marca apenas, o começo do exercicio. E' o que diz o Codigo Civil: consideram-se adquiridos os direitos, *cujo começo de exercicio tenha termo prefixo*.

Ora, no caso das gratificações addicionaes, o direito não existe antes de chegado o fim do periodo correspondente a cada uma dellas; só depois que o periodo se completa é que o direito surge e se faz adquirido. A superveniencia desse momento é indispensavel á acquisição mesma do direito e não sómente ao seu exercicio.

Das varias sentenças invocadas no Congresso em favor do projecto uma só não ha que lhe dê razão. Todas se fundam, precisamente, no facto de haverem os empregados litigantes concluido os periodos correspondentes ás gratificações addicionaes, *antes* da lei que suspendera essas gratificações, ouvessem elle completado os periodos *depois* da lei, e com certeza as sentenças lhes teriam sido contrarias. Por que? Porque neste caso não haveria direito adquirido, emquanto que naquelle o direito já se constituira.

Do exposto, penso poder concluir que o projecto não veiu resguardar direitos adquiridos, que, aliás, se existissem, teriam no poder judiciario, o seu natural protector.

O que o projecto contém é apenas um acto de favor.

Mas esse favor só na Estrada de Ferro Central, nos Correios e nos Telegraphos, obrigaria a Nação a um pagamento immediato de cerca de dezeseis mil contos de réis e pesaria daqui por deante no orçamento com a somma de mais de tres mil contos. Junte-se a isto o que possa tocar a outras repartições porventura favorecidas com o mesmo regimen e far-se-á idéa justa das responsabilidades que o acto do Congresso, convertido em lie, imporia ao paiz.

Por mais naturaes que sejam as aspirações dos funccionarios e equitativo o regimen das gratificações, addicionaes, julgo do meu dever negar, como nego, sancção ao projecto, por contrario aos interesses da Nação, cuja situação financeira não comporta favores dessa monta; e, cumprindo o disposto no art. 37 paragrapho 1º, da Constituição, o devolvo á Camara, que o iniciou.

O QUADRO DE DESPACHANTES DA ALFANDEGA DESTA CAPITAL VOLTOU A SER DE 205

O ministro da Fazenda, tendo em vista o memorial dos caixeiros despachantes da Alfandega do Rio de Janeiro, e attendendo ao desenvolvimento crescente do serviço, resolveu restabelecer o antigo quadro, fixando em 205 o numero de despachantes daquella repartição aduaneira.

ULTIMAS INFORMAÇÕES DO MERCADO DE SANTOS

Santos, 18 — O mercado do cambio fechou hoje a 9 5/16 á vista e 9 9/16 a 90 dias.

Francos: minimo, $425 e maximo, $430; vendas, 2.239.000.

Liras: $250.

O café, no fechamento do mercado, obteve as seguintes cotações: para o typo 4, 9$000 e para o typo 7, 8$000; foram vendidas 17.000 saccas, havendo na praça um stock de 3.231.650.

AS HOMENAGENS A EDU' CHAVES, GUILHERME, PARAENSE E AFRANIO COSTA

Terá grande brilhantismo a festa da Liga da Defesa Nacional

A festa de amanhã, no salão nobre do Fluminense Football Club, em homenagem a Edu' Chaves, Guilherme Paraense e Afranio Costa, vae se revestir de grande brilhantismo.

Conforme já foi noticiado, serão nessa occasião offerecidos áquelles brasileiros cartões commemorativos do "raid" Rio-Buenos Aires e das victorias de Antuerpia. Em nome da Liga falará o sr. Coelho Netto.

O Tiro de Imprensa dará a guarda de honra, para o que estão convocados os seus socios para uma reunião, hoje, ás 7 horas da noite, no quartel-general.

A Associação dos Escoteiros Catholicos comparecerá tambem á festa a que assistirá o presidente da Republica.

O ministerio comparecerá, bem como o corpo diplomatico acreditado ojunto ao nosso governo, e as altas autoridades do Exercito e da Armada.

Estão distribuidos profusamente convites para essa festa, sendo ainda grande a sua procura por pessoas que desejam homenagear os intrepidos moços que tão brilhantemente se mostraram no estrangeiro.

Ultimos dias

20 % desconto

NA

Casa Raunier

170, R. Ouvidor

15074

MODIFICAÇÕES NA ADMINISTRAÇÃO MUNICIPAL

Varias modificações estão assentadas na administração dos serviços municipaes, devendo, portanto, deixarem as commissões em que servem os srs. João Salles, superintendente do almoxarifado, que, reintegrado, voltará ao cargo de agente da Prefeitura, e Francisco Portinho, que deixará a agencia do districto da Tijuca, afim de ter outra commissão.

Para o cargo de superintendente do almoxarifado será nomeado, em commissão, o sr. Carlos Campos, almoxarife da Instrucção Publica.

"CIGARROS MISTURAS"

Manufactura esmerada de LOPES SA' & C., são os melhores.

Rua Santo Antonio, 5/9. (12604)

OS PREMIOS "ALVES" DA ACADEMIA BRASILEIRA DE LETRAS

Na ultima sessão da Academia Brasileira de Letras foi lida uma carta do sr. João Lucio, membro da Academia Mineira de Letras, apresentando-se candidato a um dos premios "Alves" para as tres melhores obras sobre divulgação do ensino primario no Brasil. Para tal, o sr. João Lucio apresentou o seu livro de leitura para crianças, "Os Bonecos de Violeta", apparecido no anno findo, em Bello Horizonte.

Aos premios "Alves", para obras sobre divulgação do ensino primario, só se apresentaram por emquanto dois concorrentes, o citado sr. João Lucio e o dr. Francisco Eugenio de Toledo, com a "Analyse da Constituição Federal", trabalho didactico prefaciado pelo sr. Alvaro Guerra, membro da Academia Paulista de Letras. Quanto aos premios para as tres melhores obras sobre a lingua portugueza, não se apresentou por emquanto candidato algum nos termos dos editaes publicados no "Diario Official" e na "Revista da Academia". Para esses seis premios, na totalidade de 36:000$, e que só são distribuidos de cinco em cinco annos, a inscripção acha-se aberta até 31 de março proximo.

Quanto aos premios literarios, cuja inscripção foi encerrada com 195 candidatos, as commissões julgadoras ficaram assim compostas:

Poesia (63 concorrentes) — Aloysio de Castro, Humberto de Campos e Lauro Muller;

Romance (17 concorrentes) — Afranio Peixoto, Filinto de Almeida e Mario de Alencar;

Novellas, contos, etc. (34 concorrentes) — Affonso Celso, Augusto de Lima e João Ribeiro;

Theatro (39 concorrentes) — Alberto Faria, Alberto de Oliveira e Silva Ramos;

Obras publicadas (20 concorrentes) — Alberto Faria, Alberto de Oliveira, Coelho Netto e Filinto de Almeida.

Banhos hygienicos? Sabão Russo (10139)

A FALTA DE BRAÇOS

Uma idéa de um agricultor americano

Para grandes males, grandes remedios...

Segundo u mtelegramma americano, o proprietario rural George Smith, propoz para que fosse permittido aos proprietarios ruraes terem duas mulheres, de maneira a diminuir o problema da falta de trabalho.

Smith diz que a adopção desta idéa faria o homem de governo que a adoptasse maior que Lincoln e advoga a sua idéa dizendo que com duas mulheres o proprietario rural teria duas pessoas que o ajudassem e que este privilegio atrairia muita gente para os campos.

ISENÇÕES DE DIREITOS RECUSADAS PELO TRIBUNAL DE CONTAS

O director da Receita do Thesouro Nacional communicou ao inspector da Alfandega desta capital haver o Tribunal de Contas recusado a isenção de direitos pretendida por Magalhães & Lamego, para aros de aço de locomotiva pela companhia de Mineração Cascalho Syndicato para polias e machinas de minas, pela companhia de Mineração "Thesouro Preto Gold Munis of Brasil, para 600 volumes contendo "Blasting Gelatine" por ter o producto similar nacional.

MATOU-SE INGERINDO COCAINA

Por que?

Nã ose sabe. O que se sabe é que, h amuito já, Gastão Marinho de Moura, andava triste, e hontem, ás primeras horas, em sua casa, á rua Coronel Rangel n. 158, Cascadura, num instante de allucinante desespero, pôz tragicamente, fim aos seus dias, matando-se com coaina.

O mortotinha 24 annos e morava com sua mãe Leolina de Mello Moura.

Com consentimento da policia, o cadaver ficou na residencia, onde foi necropsiado.

A SOLENNIDADE DE HONTEM NA ESCOLA NAVAL DE GUERRA

A entrega dos diplomas e as palavras do almirante Perry

Realizou-se hontem, á 1 hora da tarde, a solennidade de entrega dos diplomas aos officiaes que terminaram o curso da Escola Naval de Guerra.

A'quella hora, presentes todos os officiaes a serem diplomados, o representante do ministro da Marinha, e outros, o almirante Felinto Perry, director desse estabelecimento, que entrara no salão em companhia de seu assistente, capitão tenente Alfredo Pinto Guimarães, tomou o logar que lhe competia e numa breve allocução, saudou aquelles que iam receber o diploma.

Disse-lhes, depois de haver lembrado que a entrega daquelle diploma assignalava a ausencia definitiva dos diplomados da Escola Naval de Guerra, que, embora nos ultimos dias do anno lectivo, apreciara o empenho com que todos se aproveitaram da opportunidade que lhes fôra proporcionada para rever uma parte de seus estudos. Accrescentou, porém, que, mais do que rever estudos, tinham elles vindo aperfeiçoar conhecimentos, submetter o espirito a certos moldes de trabalho systematico, uniformizando-o, para adaptal-o a uma mais efficaz acção collectiva na utilização dos instrumentos e applicações dos meios de combate.

Observou, proseguindo, que a disciplina intellectual fortalecida ou mesmo creada com a pratica dos methodos de analyse e solução dos problemas de guerra, com a meditação e applicação dos principios da estrategia vão naturalmente fazendo convergir pontos de vista singulares para uma corrente geral de idéas, para um pensamento dominante e director, que é não só o principio coordenador por excellencia das acções de guerra, como tambem o guia seguro na solução das questões logisticas e consequentemente administrativas, pois que estas têm por objecto aquellas, e todas o poder militar. Esse pensamento é a doutrina e a sua formação e diffusão foram os moveis da creação desta nossa Escola de Guera.

Continuando, advertiu aos diplomados que com a diffusão da doutrina, ainda mesmo em periodos de espectativa, valioso serviço poderá prestar cada um delles, pessoalmente, á nossa Marinha, creando o ambiente favoravel ao surto das medidas administrativas preparando o terreno para a reconstrucção do nosso poder naval, quando os poderes competentes julgarem chegado o momento de o tornarem um facto.

Recordou-lhes, que ao entrarem no recinto daquella Escola, no inicio do curso, tinham deante de si uma dupla tarefa. Concluiram a primeira com a conquista do diploma. Resta-lhes a segunda, a de collabordaores do methodo e da medida de acção, em sua actividade naval collectiva.

Terminando, disse o almirante Perry:

"A partir deste momento, sois missionarios autorizados da doutrina, e por isso, felictando-vos muito cordialmente pela conclusão do vosso curso, eu me congratulo com a Marinha pelos valores de coordenação, de ordem intellectual, que lhe vão levar os novos laureados pela nossa Escola Naval de Guerra."

Foram em seguida entregues, um a um, os diplomas, aos seguintes officiaes que terminaram o curso da Escola Naval de Guerra:

Capitães de fragata Protogenes Pereira Guimarães e Joaquim Barcellos Garcia; capitães de corveta Antonio Muniz Barreto de Aragão, Octacilio Pereira Lima, Carlos Alves de Souza, Ricardo Greenhalg Barreto, Benjamin Goulart, Americo Reis, José Machado de Castro e Silva, Dario Paes Leme de Castro e Antonio Brito de Souza Gayoso, e ainda os capitães de mar e guerra Eduardo de Carvalho Piragibe, Bento de Barros Machado da Silva e Oscar Gitahy de Alencastro, que não prestaram exames na Escola Naval de Guerra, mas conquistaram direito ao diploma mediante memorias que apresentaram.

O official que, durante todo o curso, elhores notas consegue além de gozar de um merecido prestigio entre os seus companheiros, é reconhecido como sendo o primeiro da turma. Essa elevada distincção coube ao capitão de corveta Ricardo Greenhalg Barreto.

CARNAVAL

a 6 de Fevereiro

PERFUMADOR "VLAN"

preferido pelas suas finas essencias.

Confetti, serpentinas e confetti ouro.

DAVID & C.

Avenida Rio Branco, 102

End. Teleg. DAVID — RIO (15859)

O sr. Alfredo Pinto approvou o regulamento do novo Instituto Vaccinogenico Federal

O ministro do Interior approvou hontem o regulamento do Instituto Vaccinogenico Federal, incorporando-o ao Instituto Oswaldo Cruz e constituindo uma secção technica destinada á cultura e preparo e fornecimento da vaccina ante-variolica e a realizar todos os serviços correlactos.

O fornecimento da vaccina será feito gratuitamente ao Departamento da Saude Publica, aos serviços de Hygiene e Assistencia Publica Federal e dos Estados mediante requisição dos respectivos directores.

O Instituto tem o seguinte pessoal technico: um chefe de serviço, quatro assistentes, um auxiliar academico, dois escripturarios, seis serventes, um carpinteiro, quatro fechadores de tubo.

O Instituto se manterá no centro da cidade um posto destinado á vaccinação e ao fornecimento de lympha vaccinica.

Nas primeiras nomeações feitas independentemente de concurso será aproveitado o pessoal technico e administrativo do extincto Instituto Vaccino Municipal.

HONTEM

71439

20 Contos

Vendido no

Centro Loterico

16006

MULTA IMPOSTA A UM NEGOCIANTE DE CAMPOS

O director do gabinete do Ministerio da Fazenda, em additamento á ordem n. 1 da sua directoria, declarou ao 1º collector das Rendas Federaes de Campos que a multa imposta a Marques de Almeida & Comp., estabelecidos á rua Qinze de Novembro, naquella cidade, é de 12:199$920, sendo eegual quantia de imposto de consumo sonegado.

O "Ardoyne", que esteve encalhado, chegou ao Rio

Procedente de Cabo Frio, chegou á tarde, o paquete inglez "Ardoyne" que ha dias encalhára proximo daquelle porto fluminense.

ATLAS E' A MARCA DO AFAMADO CALÇADO

R. da Uruguayana, 84

(15999)

Questões scientificas

Mais um processo de cura da tuberculose

O medico hespanhol dr. Alfonso Fernandez de Alcalde fez, não ha muito, no salão nobre da Faculdade de Medicina de Lisboa, uma interessante conferencia sobre um novo processo de tratamento e cura da tuberculose.

Damos aqui, em resumo, essa curiosa palestra scientifica.

Depois de um largo preambulo, o conferencista expõe as experiencias a que durante oito annos se entregou para chegar ás conclusões por ellas attingidas na cura da tuberculose, feita por um methodo nascido do seu largo estudo.

Refere-se ao inicio da "autoseroterapia", na cura da terrivel doença, dizendo que em vista dos resultados animadores das primeiras experiencias, se aventorou depois ao emprego das vaccinas panantogeneas, cujos effeitos foi apresentando successivamente em autorisadas sociedades scientificas e medicas.

Após uma larga digressão sobre as origens da doença e differentes methodos usados na sua cura, sem que se chegasse a resultados absolutamente seguros, o conferencista passou a expor de uma fórma geral o que é na sua essencia o methodo de vaccina panantogenea. Os seus elementos — diz — são: expectorações do proprio individuo affectado de tuberculose pulmonar a quem se vae tratar, agua do Mediterraneo, extrahida no alto mar, a uma profundidade superior a 100 metros e uma pequena quantidade de vitomina.

Estes componentes formam uma emulsão que se conserva de 24 a 48 horas numa estufa a 37º. Durante este tempo agita-se varias vezes com agitador electrico, filtrando-a depois duas vezes, a primeira vez no vacuo e a segunda por centrifugação. Por este processo, obtem-se um liquido cristallino, como agua de rocha, e que depois é injectada em quantidades de 0,50 a 5 c.c, a enfermos de muita gravidade, em dias alternados e distanciando essas injecções, em tempo e quantidade conforme as observações colhidas sobre o doente.

Seguidamente, o orador entrou no assumpto do tratamento especifico. Lembrando as palavras de Pasteur, que disse que a vida é uma corrente continua de materia, que se transforma, ficando sempre com a mesma unidade de composição, affirmou que todos os elementos, porém, teem de ser homologos e, se o não forem, teem que converter-se como taes, para se constituir aquella continuidade.

Posto isto — diz — facilmente se demonstra que as vaccinas panantógeneas, possuem todos os caracteres do tratamento especifico para combater com exito os transtornos organicos que conduzem á formação do tuberculo.

Entrando nas conclusões doutrinaes da sua conferencia, affirma que nas suas experiencias se tem guiado exclusivamente pelo principio da cura natural de modo que sendo a natureza uma, um só tem que ser tambem o procedimento usado na mesma enfermidade.

Sobre a confirmação da existencia das citadas condições da panantogenoterapia, diz que os effeitos até hoje colhidos sobrelevam muito as esperanças que tinha concebido. Os seus doentes poderão dizel-o melhor do que elle.

Nenhum delles manifestou no decurso do tratamento, nada de anormal, a não ser a rapida marcha reintegrativa da doença. Este requisito, mais que qualquer outro o leva a declarar que o methodo panantógeno é isento de perigo, condição esta muito importante a accrescentar a todas as outras.

Estudado o methodo panantogeno, sob o ponto de vista clinico, na sua pratica e resultados, póde demonstrar-se que a tuberculose pulmonar se evita physiologicamente, aproveitando a propria imunidade phisiologica natural e póde curar-se, excitando esta mesma imunidade, com uma chamada geral á sua defesa.

Tenho curado muitos tuberculosos até mesmo no periodo cavitario (a caverna, evidentemente nunca mais será pulmão). Se se generaliza o seu facil emprego e se usa sistematicamente ao apparecer a primeira espectoração, pois carece de perigo a sua pratica, em poucas gerações a tuberculose deixará de ser o flagello que actualmente é do mundo civilizado.

Ficando relegada a fócos isolados como hoje se encontra a lepra, mais facil será combatel-a e menos onerosos os meios pecuniarios de que se disponha para attender aos casos esporadicos e rebeldes ao tratamento panantogeno.

UMA NOVA LINHA DA MALA REAL INGLEZA

Hamburgo-Nova York

A Mala Real Ingleza, desde algum tempo, conhecia as vantagens, e tinha desejo de estabelecer uma linha regular de paquetes entre Hamburgo e Nova York, via Southampton e Cherbourg. Esperava, sómente que se concluissem os reparos de que estavam carecendo alguns de seus navios, utilizados nos serviços de guerra.

Com a conclusão desses concertos e a acquisição de novos navios, será a nova linha inaugurada, a 30 de abril, com a partido do "Orbita" do porto de Hamburgo, e de Southampton e Cherbourg em 2 de maio. Seguir-se-ão o "Oropesa" (novo) e o "Orduna", com intervallos de 14 dias. E o "Orca" um paquete da serie "O", com a construcção a ultimar-se nos estaleiros Harland & Wolf, será brevemente incorporado á nova linha.

Os antigos serviços de passageiros ou de cargas, que a Mala Real mantém para outros portos, não serão desfalcados ou alterados por este novo encargo.

O Tribunal do Jury condemnou um réu de tentativa de morte

Na sessão, de hontem, do Tribunal do Jury, foi julgado o accusado de tentativa de morte, José Bispo Amadeu, que no dia 15 de agosto de 1919, no logar denominado Parada do Lucas, alvejou, a tiros de revolver, Manoel Nunes.

O réo foi condemnado a 10 annos de prisão, mas o seu advogado appellou da sentença para a 3ª Camar ada Corte de Appellação.

TRANSFERENCIAS, EXONERAÇÕES E NOMEAÇÕES NA POLICIA

Foram nomeados avaliadores Camillo Reysenjo, para a Casa de Penhores de Arthur Alvi me Sebastião de Carvalho para a Sociedade Anonyma "A Mutuante".

Dessa funcção foi demettido o sr. Clodomiro Monteiro de Queiroz, que servia junto á Casa de Delgado Silva & Companhia.

Passou a servir no 3º districto, o delegado do 4º; dr. José Ferreira Cardoso, que entrará no gozo de 30 dias de licença para tratamento de saude, passando o exercicio do cargo ao respectivo supplente.

Para ter exercicio no 4º districto, foi designado o delegado Francisco Anselmo das Chagas que servia no 3º.

—:— Obteve 30 dias de licença, para tratamento de saude o escrevente do 17º districto Arthur de Marti-

NA ACADEMIA DE LETRAS

A sessão de hontem, em homenagem a Raymundo Corrêa e a Guimarães Passos

A Academia Brasileira realizou, hontem, á noite, uma sessão em homenagem a Raymundo Corrêa e a Guimarães Passos, os dois poetas fallecidos em Paris e cujos restos lá pouco foram repatriados.

A festa de hontem constituiu uma das mais brilhantes festas do Syllogeu, não somente pelo cunho altamente carinhoso e nobre de que se revestiu, mas tambem porque se reuniu da illustre corporação o que se viam os mais finos elementos da élite carioca.

Estavam presentes os seguintes academicos: srs. Mario de Alencar, Affonso Celso, Humberto de Campos, Alberto de Oliveira, Medeiros e Albuquerque, Coelho Netto, Felinto de Almeida, Augusto de Lima, Goulart de Andrade, Aloysio de Castro, Ataulpho de Paiva, Carlos de Laet, Felix Pacheco, João Ribeiro, Lauro Müller, Miguel Couto, Silva Ramos e d. Silverio.

Além desses academicos, viam-se na sessão, tambem innumeras familias, estando presentes, entre estas, a de Raymundo Corrêa e d. Octavia Passos, irmã de Guimarães Passos.

Falaram os dez primeiros academicos que se achavam na reunião. O sr. Mario de Alencar estudou a personalidade de Raymundo Corrêa, traçando um perfil da intellectualidade subtil e profunda do cantor das poesias. O sr. Alberto de Oliveira tambem dedicou a Raymundo palavras de commovida verdade e de profundo amor. Da obra do poeta, elle recitou varias producções encantadoras. Humberto de Campos e Coelho Netto estudaram a obra e a figura literaria de Guimarães Passos, de quem referiram anedoctas curiosissimas, focalizando as feições rutilantes do bohemio e do artista. O sr. Medeiros e Albuquerque contou tambem episodios pittorescos da vida dos dois poetas.

Os demais academicos recitaram versos de Raymundo Corrêa e Guimarães Passos.

A sessão terminou cerca das 11 e meia.

OS NOSSOS PRINCIPAES PRODUCTOS DE EXPORTAÇÃO NO ANNO PASSADO

O que consummimos e o que exportamos

O coronel Pedro Gomes de Athayde apresentou, hontem, ao director do Lloyd Brasileiro, uma exposição sobre a producção nacional das principaes mercadorias de exportação por procedencia e destino, relativas ás safras de 1920 e 921, assim especificadas:

Algodão 1.400.000 fardos de 80 kilos; a exportação é calculada em 260.500, sendo o restante destinado ao consumo de cada Estado productor. — Café — a sua producção foi de 9:203.460, saccas e a exportação, 7:637.800 saccas.

A do assucar foi de 6.760.000 saccos e a exportação calculada em 5:240.000.

O cacau produziu 791.697 saccas e o calculo da sua exportação é de 633.962 saccas.

O fumo teve relativamente uma producção regular de 1:287.251 volumes e a sua exportação está calculada em 465.438 volumes.

O arroz produziu 920.000 saccas e a exportação desse producto, foi calculada em 430.000 saccas.

A do milho foi de 286.000 saccos.

A farinha de mandioca deu uma producção de 4.200.000 saccas e a sua exportação foi calculada em 1:950.000.

São estes os principaes dados do trabalho do sr. coronel Athayde.

Os serviços da Intendencia de Immigração

Durante a semana de 3 a 9 do corrente, foram visitados pela Intendencia de Immigração 17 vapores, que transportaram para este porto 414 immigrantes.

No mesmo periodo foram encaminhados 133 individuos, que tomaram os seguintes destinos:

Paraná — 59, São Paulo — 33, Minas Geraes — 13, Rio de Janeiro — 5, Espirito Santo — 5, Alagôas — 3, Bahia — 2, Pernambuco — 2, Rio Grande do Norte — 2, Ceará — 2, Maranhão — 2, Pará — 2, Parahyba — 1, Goyaz — 1 e Rio Grande do Sul — 1.

Foi tambem visitado o vapor nacional Sirio, que trouxe 41 menores do Patronato Agricola Annitapolis, no Estado de Santa Catharina, removidos para o Curso Complementar de Santa Monica.

A "ALLIANCE FRANÇAISE" REALIZOU A SUA FESTA

O "Comité d'Alliance Française", realizou, hontem, á noite, na Associação dos Empregados do Commercio, a sua festa annual. A assistencia a esse acto foi extraordinaria e distincta, achando-se presentes os membros mais conspicuos da colonia franceza.

A's 8 1/2, assumiu á presidencia o sr. Alexandre Conty, embaixador da França, occupando logares á mesa os srs. Thierry, secretario da embaixada; Emerat, consul da França; Auguste Petit, presidente da "Alliance Française"; Fessy Moyse, capitão Le Mechantry, commandante Bataille e Mèghe, presidente da Camara do Commercio Franceza.

Iniciados os trabalhos, usou da palavra o sr. Petit, que agradeceu a honrosa presença das altas autoridades da França, assegurando que ella trazia grande estimulo á "Alliance Française", para que prosiga nos seus patrioticos intuitos.

Seguiu-se a distribuição de premios, diplomas e livros, de alta literatura franceza, aos alumnos de ambos os sexos, que mais se distinguiram no anno lectivo. Essa distribuição foi longa, despertando saudações mais enthusiasticas a presença dos alumnos brasileiros.

Terminada a distribuição de premios, usou da palavra, para encerrar a solennidade, o embaixador francez. O seu discurso foi todo consagrado ao sr. Auguste Petit e á sua dedicação extraordinaria, bem como aos esforços dos demais membros da "Alliance Française", todos consagrados ao ensino e á causa da patria.

A solennidade terminou cerca das 10 horas, deixando magnifica impressão.

UM ACCIDENTE DE AVIAÇÃO NO CAMPO DOS AFFONSOS

Um "New-port", encapotado, fica muito avariado

Quando levantava vôo, hontem, do Campo dos Affonsos, num apparelho Newport n. 23, o sargento Martins foi victima de mais um accidente pois esse apparelho, encapotando, caiu ao chão, tendo saido o sargento Martins com um ferimento no dorso do nariz sem gravidade.

O apparelho ficou muito avariado.

Uma grande reunião dos operarios da Repartição de Obras

Os operarios e diaristas da repartição de Aguas e Obras Publicas realizarão depois de amanhã, ás 7 horas da noite, na rua Visconde de Inhauma n. 341, uma grande reunião afim de tratarem da reforma autorizada no orçamento vigente.

O SR. SIMÕES LOPES FEZ UMA VIAGEM DE INSPECÇÃO E VAE PROVIDENCIAR

Regressou do Estado de Minas, o ministro da Agricultura, depois de haver inspeccionado varias repartições de seu Ministerio, installadas em Barbacena, Juiz de Fóra, Sitio e tambem Bello Horizonte.

O sr. Simões Lopes chega mais ou menos satisfeito com o que viu e observou, apezar de ter notado diversas deficiencias que prometteu melhorar.

Está neste ultimo caso o Aprendizado Agricola de Barbacena, um dos mais perfeitos estabelecimentos do Ministerio da Agricultura, contando com uma direcção esforçada e intelligente. Progride de anno para anno, preparando turmas de alumnos aptos á transmissão do que aprenderam. Ainda agora, com terra adquirida, o referido aprendizado está fazendo criação de suinos e vae iniciar o seu fabrico de charcuteria.

Na mesma cidade de Barbacena, viu o titular da pasta da Agricultura a Estação Sericicola, que conta alguns annos de funccionamento mas até agora não revelou efficientemente o seu valor, apezar de dispor de pessoal competente. A impressão de s. ex., é de que é preciso corrigir muitos defeitos e falhas.

Esse estabelecimento, destinado a incrementar a cultura d obicho da seda e criado para diffundir pelo paiz a industria deste tecido, encontra-se em situação precaria sem plantações de amoreira e sem alumnos.

Deante do estado em que foi encontrado esse estabelecimento reduzido a publicação de um jornal de propaganda que cuida quasi exclusivamente da politica e dos homens do municipio e do Estado, resolveu o sr. Simões Lopes para que elle possa prehencher os seus fins, crear um pequeno Patronato, afim de que os internados aprendam a sericicultura e espalhem o seu ensino noutros pontos do paiz.

Com a Escola de Lacticinios installada em Sitio, acontece coisa identica. E' um instituto bem localisado, com edificações excellentes e apparelhagem admiravel. Tudo lá é bom e moderno; machinismos de primeira ordem e laboratorios completos. Mas, desde seu começo nada fez porque nunca teve alumnos. Os seus productos são magnificos, mas são fabricados com difficuldade, porque o estabelecimento nem possue animaes leiteiros.

Na sua visita, o ministro resolveu, annexar á Escola uma secção de patronato para os internados, aprenderem e a ensinar o fabrico dos productos de lacticinios. Tambem vão ser enviados animaes leiteiros para fornecer á Escola a materia prima que ella não possue. A estação de monta, que tambem foi vista pelo ministro da Agricultura, vae fazendo alguma coisa.

Em Bello Horizonte, foram visitadas algumas repartições.

O sr. Simões Lopes gostou do Posto de Veterinaria, dos serviços realizados pela Inspectoria Agricola e pela Delegacia do Recenseamento. Nesta admirou a ordem dos trabalhos e a grande messe de dados estatisticos conseguidos que darão notavel relevo ao recenseamento geral, porque varios inqueritos da maior utilidade foram realizados juntamente com o do censo da população.

A installação da Escola de Aprendizes Artifices é que foi achada pessima, carecendo uma muita coisa, admirando-se o sr. ministro, da grande frequencia.

No seu regresso ao Rio, o sr. Simões Lopes saltou em Juiz de Fóra, para ver e sentir o desenvolvimento commercial e industrial da cidade. Teve excellente impressão, menos do que lá possue o Ministerio da Agricultura.

O ministro voltou animado de bôas intenções, promettendo sanar as falhas encontradas e dar ás repartições recursos e elementos de producção, para que prestem os serviços que devem ao Ministerio.

Proseguindo nas suas viagens de inspecção aos estabelecimentos da pasta que dirige, o sr. Simões Lopes seguirá talvez sexta-feira da semana corrente para S. Paulo, onde tambem se demorará alguns dias.

Aproveitando o ensejo, procurará visitar varias propriedades particulares agricolas e de criação.

Um phenomeno scientifico

O caso curioso de Johnny Colen

Foram feitas no laboratorio de physiologia da Faculdade de Medicina, de Paris, experiencias por diversos sabios, e principalmente pelo professor Charles Richet, para determinar a natureza exacta do poder mysterioso que possue o "boxeur" Johnny Colen, o qual, pesando apenas cincoenta kilos, não póde ser levantado do solo pelo athleta mais robusto, desde que colloque um dedo na região da carotida e outro no pulso deste.

O phenomeno é scientificamente inexplicavel e não parece ser o resultado de qualquer embuste ou suggestão.

Para que o facto se dê, é preciso que Colen esteja em contacto com o chão. Se o levantam do solo, pouco que seja, antes que elle ponha as mãos nos logares indicados, o contacto tardo com esses logares não dá absolutamente nenhum resultados, e acaba-se por levantal-o sem difficuldade alguma.

Desde que o contacto está estabelecido entre os dois homens e com o chão, a levitação de Colen torna-se impossivel.

De que se trata?

De uma manobra analoga a certos golpes de "jiu-jitsu", que determinam dôres ou commoções circulatorias do sangue?

Não, porque não ha nem pressão nem choque: antes pelo contrario — Johnny Colen pousa ligeiramente e com delicadeza os dedos na região carotidiana e no pulso. Não se trata mais que de uma "tomada de contacto".

Se se supprime o contacto directo das epidermes com uma simples folha de papel, seja no pescoço, seja no pulso, o "boxeur" é tão facilmente levantado como quando não executa a mysteriosa manobra.

Pensa-se necessariamente noutra especie de ruptura de influxo nervoso, especie de curto-circuito produzido na rêde dos nervos.

Mas nada explicou, até ao momento presente, o singular phenomeno que está intrigando o mundo scientifico e sportivo.

Um brasileiro, que só fala italiano, repatriado pelo nosso consul, em Genova

A bordo do vapor nacional "Campeiro", hontem entrado em nosso porto, procedente de Genova e escalas, veiu o sr. Mario Guerriere repatriado pelo nosso consulado naquella cidade italiana.

O sr. Mario Guerriedi, que volta ao Brasil depois de uma ausencia prolongada, embarcou daqui em 1908, acompanhado de sua mãe e uma irmã, com destino a Italia, onde permaneceu e cursou a Regia Escola Industrial de Piza, tendo em 1917, sido abrigado, visto que não possuia os seus papeis em ordem, pelo governo italiano, a se alistar nas fileiras do exercito daquella nação, cuja bandeira defendeu nos combates de Caporeto, da ponte de Fogaré e na offensiva de junho de 1918.

Foi condecorado com a cruz de guerra italiana e agora querendo voltar ao Brasil, sua patria, foi forçado, devido á falta de recursos pecuniarios, a recorrer ao nosso consul em Genova, que o attendeu, promptamente repatriando-o pelo vapor nacional, hontem chegado em nosso porto.

Mario Guerrieri conta 22 annos de idade e só fala italiano.

Em que pese, porém, essas circumstancias, foi elle repatriado como sendo menor... e aqui, certamente, vae aprender a lingua patria.

Destina-se á Bahia, onde pretende trabalhar em companhia de seu pae.

ESTUDOS DA NOSSA LINGOA

O QUE E' CORRECTO

PERGUNTA — "E' correcto dizer-se — *Reduz-se-o a zero* ou — *que se o reduza a pó*? (Professor Z.)

RESPOSTA — Não se escreve, nem se diz — *que se o reduza a pó*, ou — *Reduz-se-o a zero*.

Embora se encontre no italiano a expressão *lo si loda*, com significação diversa de *egli si loda*; embora o espanhol diga — *se lo cerco de solidas muralhas*, nós, em portuguez, não podemos dizer as expressões *que se o reduza a pó* — ou — *reduz-se-o a zero*...

A forma reflexiva, di-lo o grande mestre Said Ali (Difficuldades da Lingua 2ª ed., pg. 158), não admitte para o objecto as formas pronominaes *o, a, os, as*.

"Noutro passo diz o mesmo mestre que "para o facto de em portuguez preferirmos dizer *cercou-se* (ella) a *cercou-se-a*; *reduz-se* (elle) a pó, a *reduz-se-o a pó*, contribuiu, sem duvida, a circumstancia de serem as formas *elle, ella* usados como simples accusativos ainda muito tempo depois de se estabelecer o uso da forma reflexa para indicar o agente indeterminado (desarmarem elle, deixarei elle, etc., são linguagens communs nos Cancioneiros, Demanda do Santo Graal e outros)."

Assim, não se usa em portuguez o reflexivo *se* com as formas pronominaes *o, a, os, as*.

Professor Assis Cintra.

O DESASTRE DO CÁES DO PORTO

Morreu o abnegado foguista do "Traz-os-Montes", na Beneficencia Portugueza

O lamentavel acontecimento do desenlace fatal já era esperado. Era inevitavel. O estado de saude do abnegado foguista do "Tras-os-Montes", que, num gesto stoico, atirára-se do tombadilho deste paquete da marinha mercante portugueza ao mar, para salvar as victimas do desastre verificado ha bem poucos dias, no Cáes do Porto, não permittia duvidas. Era uma questão de mais horas, menos horas, e a morte implacavel arrebatal-o-ia do seio dos vivos. Essa hora chegou. Foi hontem, á 1 da tarde. Na enfermaria S. Roque, da Beneficencia Portugueza, o infortunado marujo veiu a morrer.

Pouco depois de ser notificado o passamento de Agostinho Balthazar, o abnegado foguista, os representantes da Empresa Transportes Maritimos, nesta capital, tomaram as providencias para que o enterramento do inditoso marinheiro fosse feito ás expensas daquella companhia. Tambem enviaram duas ricas corôas para serem collocadas sobre o feretro — uma em nome da Empresa Transportes Maritimos, e outra no do commandante Arruda e officialidade do "Trás-os-Montes".

O consulado de Portugal far-se-á representar pelo consul em exercicio, dr. Ferreira da Silva, e Camara Portugueza de Commercio e Industria e pelo sr. Vidal.

O corpo de Agostinho Balthazar foi removido, á tarde, para o Necroterio Policial, onde será necropsiado hoje.

O enterramento sairá daquella dependencia da policia.

As rendas dos nucleos coloniaes em outubro e novembro de 1920

Durante o mez de outubro do anno findo, a renda dos nucleos coloniaes, subordinados á Directoria do Serviço de Povoamento, subiu á quantia de 86:435$389, assim distribuida: — Affonso Penna, 1:270$000; Annitapolis, réis 4:734$884; Apucarana, 2:642$939; Bandeirantes, 456$600; Barão do Rio Branco, 400$000; Cruz Machado, 13:364$509; Inconfidentes, 2:091$661; Iraty, 2:872$552; Itatiaya, 480$415; Ivahy, 11:201$742; Itapará, 9:280$980; Jesuino Marcondes, 82$501; João Pinheiro, 2:375$500; Monção, 4:823$565; Senador Corrêa, 2:543$084; Senador Esteves Junior, 8:885$099; Vera-Guarany, 16:198$883 e Yapó, 730$475.

No decorrer do mez de novembro, aquella renda attingiu a réis 93:582$354, dando o total, recolhido ás collectorias federaes, em dois mezes, de 180:017$740, distribuindo-se a renda pelos seguintes nucleos: Affonso Penna, réis 1:337$000; Annitapolis, 3:664$180; Apucarana, 3:908$970; Bandeirantes, 642$300; Cruz Machado, réis 11:376$499; Inconfidentes, réis 867$485; Iraty, 5:320$223; Itatiaya, 2:612$189; Ivahy, réis 24:960$170; Itapará, 2:951$489; Jesuino Marcondes, 658$898; João Pinheiro, 885$367; Monção, réis 5:268$757; Senador Corrêa, réis 2:409$312; Senador Esteves Junior, 9:355$121; Tayó, 1:071$985; Vera-Guarany, 14:979$480; Visconde de Mauá, 253$099 e Yapó, 1:064$830.

De janeiro a novembro do anno passado, os pagamentos effectuados pelos colonos ao governo federal, elevaram-se a 744:621$712 sendo: 49:592$974 em janeiro; 44:673$825 em fevereiro; .... 60:517$784 em março; 50:765$623 em abril; 42:900$720 em maio; 61:392$080 em junho; 74:928$989 em julho; 99:016$033 em agosto; 80:815$941 em setembro; .... 86:435$389 em outubro, e réis 93:582$354 em novembro.

A lei da Receita, para o anno de 1920, consignou a estimativa de 500:000$000, para a renda dos nucleos coloniaes federaes, renda essa que já se eleva a 744:621$712, exclusive o mez de dezembro.

A renda total dos nucleos attinge a 2.903:016$947, sendo de réis 59:973$990 a renda extraordinaria e de 2.843:042$957 a ordinaria.

Ultimas theatraes

"A CADEIRA N. 13", NO TRIANON

Numa sessão de espiritismo delibera-se descobrir quem foi o assassino de determinada pessoa. Superticiosos, nenhum dos presentes quer occupar a cadeira n. 13, onde, afinal, vae sentar-se Eduardo Scot.

Fica a sala em penumbra e logo após tomba assassinado o occupante da cadeira sinistra. E' chamado o "detective" Jack, para apurar o caso, Mão agente, elle chega quasi a por uma senhorita, Helena O' Neil, noutra cadeira, a electrica, quando, afinal, graças a uma invocação espirita, a mãe de Helena aponta á justiça o criminoso, que era um tal Cook.

O "detective", que declara já ter as suspeitas contra o homem (até parece nosso esse detetive), ouve de Cook a confissão e solta todos os outros que estavam presos.

A peça é isso, em synthese. Um pouco pesada, impropria mesmo para aquelle theatro alegre, e que teve da Companhia Alexandre Azevdo um desempenho muito bom. O director do conjuncto, que apresentou "A cadeira n. 13", montada com o cuidado a que já acostumou os "habitués" dos seus excellentes espectaculos, fez o papel do "detective", com geral agrado. Apollonia encarregou-se da velha Lagranja, que para salvar a filha auxilia a policia Davina fez a quasi victima do erro policial e nos demais papeis estavam Ferreira de Souza, Palmyra Silva, Julieta Rodrigues, Pepita de Abreu, José Soares, etc.

A "mise-en-scène" é de Simões Coelho e magnifica como sempre.

"EL CORAZON MANDA", NO PALACIO

A companhia Vilches representou, hontem, no Palacio, a interessante peça de Crosset, "Le coeur dispose", com que se apresentou ao publico carioca, no Municipal.

O agrado de hontem excedeu ao daquella noite porque "El corazon manda" foi visto agora por maior numero de espectadores.

Vilches recebeu muitos applausos, bem como Irene Herrdia, que tão de perto o acompanha em todas as peças.

Viosca e Lara tambem mereceram os applausos que tiveram.

O publico retirou-se satisfeito, emfim, com todos os interpretes.

— Hoje: "El eterno D. Juan".

O DIA POLICIAL

Um "chauffeur" que se diz perseguido

O 1º delegado auxiliar interino foi hontem procurado pelo "chauffeur" Leonidio Machado, proprietario do auto n. 1.785, que se queixou de estar sendo perseguido pelo guarda de vehiculos n. 47.

Este funccionario, segundo o queixoso, persegue-o e multa-o por suppostas contravenções.

O dr. Salvador Conceição fez vir á sua presença o guarda accusado e, depois de ouvil-o, concluiu que ao queixoso faltava de todo razão, motivo porque não tomou conhecimento da reclamação.

Apanhado por uma locomotiva

A's 7 horas da manhã de hontem, quando atravessava a linha da Estrada de Ferro Rio d'Ouro, na praia do Retiro Saudoso, foi colhido pela machina n. 8, dirigida pelo chefe de serviço Manoel Serpa, um desconhecido, de 40 annos apparentes, de côr branca.

A victima soffreu varios ferimentos: fractura da região malar esquerda e do nariz, contusões na região occipital e peitoral esquerda, fractura das 8ª e 7ª costellas esquerdas e foi accommettida de commoção cerebral.

Em vista do seu melindroso estado, foi o ferido internado na Santa Casa.

Quiz morrer porque o pae da "pequena" foi contra

Manoel do Carmo, rapaz romantico, de 18 annos, residente á rua dos Arcos n. 12, andava de namoro com a sua vizinha Delfina. O pae da pequeno *vetou* logo o negocio, porque, no seu entender, o Manoel não tinha recursos para casar, na época actual, em que até se paga a agua para o banho.

Contrariado em seus intentos, o rapaz pensou logo em acabar com a ingrata da vida.

Para isso comprou uma forte dóse de ether e ingeriu-a.

A Assistencia chegou a tempo de pôr o Manoel fóra de perigo.

Com o pé sob a carroça

Quando passava, hontem, pela rua Aristides Lobo, o carroceiro Aristides Gonçalves, branco, solteiro, portuguez, com 22 annos, residente á rua do Senado n. 233, foi pisado pela carroça que conduzia, ferindo-se no pé direito.

Foi medicado na Assistencia.

Sob um trem

Hontem, á noite, o menor Ricardo Coelho Ferreira, de 12 annos, morador á rua Carolina Meyer n. 77, na estação de Mangueiras, foi colhido pela locomotiva do trem de suburbio S. U. 135, ficando com a mão e pé esquerdo exmagados.

Com escala pelo Posto Central de Assistencia, foi a victima internada na Santa Casa. Seu estado é grave.

A policia local soube do caso.

Aggrediu o freguez depois de vel-o "chumbado"

Antonio Pinheiro Brandão, de 42 annos, solteiro, portuguez, dono do botequim da rua Senador Euzebio n. 356, depois de permittir que ao freguez Matheus Machado Gomes, de 30 annos, solteiro, ferrador, residente á mesma rua 402, fosse vendido alcool demais, aggrediu-o quando o homem embriagado então ia praticar desatinos.

A aggressão foi feita a pé, produzindo uma contusão na região frontal da victima.

A policia do 14º. districto prendeu o aggressor e fez medicar Matheus no posto da Assistencia.

Um pedido de prisão preventiva

O 3º. delegado auxiliar enviou ao juiz da 3ª. Vara Criminal o inquerito contra Fernando Schmelterling, pedindo para elle a respectiva prisão preventiva.

Fernando aqui figurava como representante da firma Mascarenhas Boudot, de Juiz de Fóra, mas apezar de saccar continuamente recursos para o serviço de propaganda, nada fez, consumindo o dinheiro recebido no jogo.

Auto versus carroça

O auto n. 293, guiado pelo *chauffeur* José Joaquim Corrêa, residente á ladeira do Castello n. 32, casa 6, ao passar em carreira vertiginosa pelo Boulevard 28 de Setembro, hontem, atirou-se sobre a carroça n. 1110, que sob a direcção do cocheiro Manoel Ferreira, saia do portão do Instituto João Alfredo.

O choque foi violento. Ficou ferido o carroceiro; tambem, um dos muares teve serios ferimentos, saindo ligeiramente contundido o outro.

A policia do 16º. prendeu o *chauffeur* e fez medicar o carroceiro.

Reconhecimento de um cadaver

Foi reconhecida pelo Gabinete de Identificação e Estatistica a identidade do afogado encontrado ante-hontem, na Praia das Flexas.

E' do nacional Oscar Baptista, filho de Francisco Baptista e Delfina Maria da Conceição, identificado por aquelle Gabinete a 5 de janeiro de 1899.

Morto por um bonde

Arthur Brinella, de nacionalidade portugueza, com 35 annos, empregado no commercio e residente á rua do Lavradio n. 77, victima de um desastre de bonde, quando passava pela rua Bento Lisboa, falleceu na Santa Casa, onde se achava internado.

O cadaver foi removido para o necroterio policial.

Aggressão a navalha

No largo do Deposito, brigaram Alvaro da Costa e Martinho Corrêa Lima, saindo este ultimo ferido, a navalha, na mão.

A Assistencia medicou-o.

A policia do 2º districto prendeu o aggressor.

São esplendidos os *Queijos Borboleta* — gaste-os de preferencia. (I 21463)

Um novo piloto aviador naval

Perante uma commissão technica de aviadores, composta pelos commandantes De Lamare, Damião Pinto, Amphyloquio Reis, Fileto e Godinho, foi, hontem, submettido á exame final, na Escola de Aviação da nossa marinha de guerra, o capitão J. Evangelista da Costa Villela, que fez brilhante curso, revelando aptidões invulgares para a carreira que abraçou.

O capitão Villela obteve distincção nos exames, á vista das provas excellentes que apresentou e, em seguida, recebeu o "brevet" conferido pela E. de A. Naval.

ULTIMA HORA

A. Menezes Araujo Motta

José Araujo Motta, Elika Dias Motta, Guilherme Araujo Motta, Radamez Araujo Motta, José Araujo Motta Junior e esposa, convidam a todas as pessoas de suas relações a acompanharem os restos mortaes de sua idolatrada filha, irmã e cunhada, A. MENEZES ARAUJO MOTTA, hoje, quarta-feira, 19 do corrente, ás 5 horas da tarde, da estação da Praia Formosa ao cemiterio de S. João Baptista. Desde já agradecem. (I 25660)

Hermengarda do Amaral Oliveira

(PROFESSORA MUNICIPAL)

1º Tenente Solon Lopes de Oliveira, Luiza de Barros Amaral, Zeferina de Oliveira e filhos, Mathilde Silva e filhas, Antonio Carlos da Silva e familia, Mª. Senhorinha de Barros e filhos, Albertina de Barros e filhas, participam o doloroso passamento de sua idolatrada esposa, filha, nóra, cunhada, sobrinha e prima HERMENGARDA AMARAL DE OLIVEIRA e convidam os parentes e amigos para assistirem o enterro que sairá hoje, quarta-feira, 19 do corrente, ás 4 horas da tarde, da rua S. Paulo n. 19, Sampaio, para o cemiterio de S. Francisco Xavier. (I 26307)

CORREIO DOS ESTADOS

MINAS GERAES

Bello Horizonte, — 14 de Janeiro — O dr. Simões Lopes, ministro da Agricultura, que se encontra presentemente nesta capital, fez hontem varias visitas, algumas das quaes a diversos departamentos que se relacionam com os serviços da sua pasta.

Pela manhã, s. ex. sempre acompanhado do ajudante de ordens da presidencia, tenente-coronel Vieira Christo, do secretario da Agricultura, dr. Clodomiro de Oliveira, e dos srs. Alvaro Simões Lopes, seu official de gabinete, e Sergio de Carvalho, director do serviço agronomico do Ministerio da Agricultura, esteve de passeio e em visita no Horto Florestal, no alto do bairro da Floresta.

Almoçou com o dr. Raul Soares, ex-ministro da Marinha, em sua residencia.

Visitou á tarde a Inspectoria do Povoamento d oSólo, a Delegacia Geral do Recenseamento e o Instituto João Pinheiro, sendo s. ex. e comitiva recebidos, naquelles departamentos, pelos respectivos chefes.

A' noite, o ministro e os membros da sua comitiva jantaram, na intimidade, com o presidente do Estado, no palacio da presidencia.

Durante o dia, o dr. Simões Lopes, acompanhado de seu official de gabinete Alvaro Simões Lopes, esteve tambem em visita á séde social, da Sociedade Mineira de Agricultura, na rua Guajajaras.

Sua ex. foi ali recebido pelos directores Fideles Reis, Flavio de Salles Dias e Socrates de Faria Alvim, com os quaes se entreteve em palestra por alguns instantes.

O dr. Simões Lopes não esconde a magnifica impressão que teve da nova instalação da Sociedade e felicitou vivamente o dr. Fideles Reis, pelos grandes serviços que tem prestado ao Estado na direcção da importante instituição.

Reconhecendo a acção efficaz dispendida pela associação, no incrementar o progresso agricola de Minas, significou o ministro a satisfação com que attenderá sempre aos appellos que lhe sejam dirigidos pela operosa agremiação.

O dr. Fideles Reis agradeceu a s. ex. a honra da visita, ao mesmo tempo que assignalou os applausos com que a Sociedade tem acompanhado a sua acção proficiente e esclarecida á frente do importante departamento que em tão boa hora lhe foi confiado.

—Terminaram hontem os exames geraes de preparatorios no Externato do Gymnasio Mineiro desta capital.

Apesar do grande numero de candidatos que se submetteram a exames e da porcentagem elevada de reprovações verificadas, não se registrou no conceituado estabelecimento o menor incidente desagradavel, tendo tudo corrido na melhor ordem possivel. Aliás, esse facto, ora constatado, não é novidade, porque jamais se assistiu, no Gymnasio a uma alteração de ordem no periodo de exames.

O numero total de candidatos inscriptos em exames de preparatorios foi de 1.043 e o de approvações 651. Não foram approvados, portanto, 392.

O resultado por materias foi este

Portuguez; inscriptos 107, approvados 71; francez: inscriptos 130, approvados91; inglez: inscriptos 84, approvados 72; latim: inscriptos 37, approvados 22; arithmetica: inscriptos 103, approvados 62; algebra: inscriptos 96, approvados 46; geometria: inscriptos 41, approvados 24; geometria e trigonometria: inscriptos 27, approvados 20; geographia, chorographia e cosmographia: inscriptos 51, approvados 34; historia geral inscriptos 73, approvados 39, historia do Brazil; inscriptos 90, approvados 57; physica e chimica: inscriptos 106, approvados 69; historia natural: inscriptos 108, approvados 45.

*

Uberaba, — 13 de Janeiro — Está funccionando em sessão ordinaria, desde o dia 10 do corrente, a camara municipal.

Abrindo os trabalhos, o actual presidente, dr. João Henrique leu o seu relatorio, cuja publicação iniciamos hoje e terminaremos no proximo numero. E' um documento de elevado valor pela firmeza com que se expõem os primordiaes assumptos da administração e pelo tom acima do nivel commum em que são vasadas idéas dignas da meditação dos edis.

Ha muitos annos não illustra os annaes da vida administrativa um trabalho de severo criterio e largo descortino como esse. Nelle se explanam os problemas do municipio, vistos através de um espirito moderno, com idéas modernas e merecedoras de integral applicação entre nós.

Oxalá se transfundam em realizações praticas todas as medidas vindas no bojo do magnifico relatorio do dr. João Henrique.

—Commemorou-se hontem o segundo anniversario da Associação Athletica do Triangulo, que, fundada por um grupo reduzido de "sportmen" mantem hoje uma posição de invejavel destaque nesta cidade. O roteiro seguido por esta sociedade, a golpes de intelligencia e tenacidade, contra abrolhos continuos e quasi insuperaveis, é o seu padrão de gloria.

Debaixo de sua bandeira se aggregam não só "sportmen" da maior distincção, como cavalheiros da maior responsabelidade na sociedade uberabense.

Por todos esses e por muitos outros titulos é o centro sportivo que nos honra e que merece o nosso concurso.

Achando-se fechada a sua temporada sportiva e em trabalhos o seu campo de "sports", esta data não foi grandemente festejada como o devia ser, mesmo porque ella tinha sido antecipada no dia 15 de novembro.

—O sr. Armel Miranda, fazendeiro e criador neste municipio, realizou mais uma venda de zebus, agora ao sr. Gil Moreira, de Patrocinio. Por 19:300$000 esse sr. adquiriu 101 novilhos da esplendida criação daquelle pecuarista.

* * *

S. PAULO

S. Paulo, 14 de Janeiro — Acompanhado de uma escolta sob o commando do tenente Marcellino Ramos, o dr Leite de Barros, delegado de capturas, seguiu a 9 de dezembro ultimo para a comarca de Rio Preto, onde, no que se sabia, era grande o numero de criminosos, verdadeiros bandidos, que alli viviam impunemente, mas já pronunciados, sem que comtudo tivessem sido presos e outros os quaes nem siquer existiam processos.

A autoridade, dividindo a escolta em pequenos contingentes, distribuiu-os por toda a comarca, e no espaço de menos de um mez, conseguiu capturar quarenta criminosos, quasi todos autores de mais de uma morte barbara.

Alguns alarmados com a permanencia da escolta, disposta a enfrental-os desassombradamente, apresentaram-se áquella autoridade, confessando os seus crimes.

Todos os crimes foram convenientemente apurados, achando-se os seus autores legalmente presos.

São os seguintes os capturados: Arthur Brito, morte; Antonio José de Souza, morte; Joaquim Reginaldo Alves, morte; Oscar Mariano, furto; Joaquim Reginaldo Alves, vulgo "Cotia", morte; Leopoldino de Souza Barbeiro, vulgo "Bino Bahiano", morte; Jeronymo Antonio da Silva, morte; José Martins de Souza, vulgo "Desabusa", tentativa de morte; João Antolpho Dutra, morte; Guilhermino Souza Barreira, vulgo "Bahiano", morte, Miranda Martins de Souza, vulgo "José Miranda", ferimentos graves; João Soares Pereira, furto; Pedro Amaral Homem, morte e ferimentos leves; Antonio Custodio da Apparecida, morte; José Moreira da Silva, vulgo "Prego", morte; João Marciano da Silva, vulgo "João Pretinho" ou "Empreiteiro", morte; José Casimiro da Silva, ou José Paulino, morte; Fabricio João Baptista, morte; Octavio Rodrigues, fallencia fraudulenta; José Jesuino Timotheo, morte; João Manoel Goulart, morte; João Affonso, vulgo "Caçador", morte; Manoel Rodrigues Coutia, morte; João Francisco de Souza, ferimento grave; José Ferreira Lima, vulgo "Camarada", morte; Jeremias José de Araujo, morte; Christiano Rangel, morte; Americo Peixoto, morte; Joaquim Antonio Silvestre, vulgo "Caçador", morte; Benedicto Bento Pereira, vulgo "Fragoso", ferimento leve; Sebastião Fernandes de Oliveira, morte ferimentos graves; Joaquim Candido de Souza, morte; Mario Ferraz, morte; Carlos de Carvalho, homicidio culposo; Sebastião Mafon, morte; Fulgencia Ferreira de Carvalho, morte; David Nassif, morte; Antonio Pedro Gonçalves, morte; Miguel Angelino, morte; Sebastiana Benedicta de Jesus, incursa nos arts. 304 e 305 do Codigo Penal; José Ignacio de Freitas, morte.

*

Santos, 13 de janeiro — Em sessão do conselho director, realizada hontem, foi eleita a seguinte directoria que dirigirá os destinos da Cruz Vermelha Brasileira desta cidade durante o anno corrente: presidente, coronel Joaquim Montenegro; 1º vice-dito, coronel B. Ernesto Guimarães; 2º vice-dito, dr. Victor de Lamare; 3º vice-dito, d. Amalia de Souza Mursa; secretario geral, dr. Flor Horacio Cyrillo; 1º secretario, dr. Miguel Cardoso de Souza Filho; 2º secretario, sr. Carlos Ferraz da Costa; o 1º thesoureiro sr. Alfredo Henrique dos Santos; 2º thesoureiro, sr. Manoel Augusto de Oliveira Alfaya; 1ª procurador, sr. Luiz Calaffa; 2ª procuradora, d. Alzira Martins dos Santos Lichti; 3ª procuradora, senhorita Maria do Carmo Martins.

Para um logar no conselho director vago pela renuncia de um director eleito, na ultima assembléa, foi escolhido de accôrdo com o art. 10 do regulamento, o consocio sr. Jayme Diniz.

Foi indicado para exercer as funcções de director clinico do Dispensario para Prophylaxia e Saneamento da Syphilis e Molestias Venereas o dr. Roberto Catunda.

— O movimento geral do Albergue Nocturno no dia 11 do corrente, foi de 55 pessoas.

— Falleceu hontem nesta cidade, no hospital da Santa Casa de Misericordia, em quarto particular, o sr. Luiz Lange, administrador daquella casa de caridade.

O seu enterramento, que se realizou hoje ás 8 horas no cemiterio do Paquetá, teve numerosissimo acompanhamento.

— Existem em tratamento no hospital da Santa Casa de Misericordia desta cidade 420 enfermos.

— Por ter sido mordido por um cão bravio, foi hontem medicado na Santa Casa, o menor Francisco Pereira, de 15 annos de edade, morador no Morro de S. Bento.

— Foram concluidos ao delegado regional os autos de processo crime movido contra o individuo José de Castro, que, no dia 24 de dezembro ultimo, assassinou, a facadas, Guilherme Rodrigues, na Avenida Taylor.

— Por despacho do juiz criminal foi absolvido, no processo que lhe movia a Justiça Publica, o réo Antonio Damião, accusado de haver produzido ferimentos em Manoel Ferreira, em quem vibrou varias pancadas com uma barra de ferro, facto este passado ha mezes, nas Docas. O accusado foi absolvido pelo reconhecimento da justificativa do art. 32, paragrapho 2º, do Codigo Penal.

Foi advogado do réu o dr. João de Menezes Tavares.

— Perante o juiz federal supplente, realizou-se a inquirição de testemunhas na notificação de protesto requerida pelo commandante do vapor nacional "Carangola", que ha dias, quando atracado ao armazem n. 23, da Companhia Docas, devido á corrente do mar, encostou no vapor "Erinier", resultando neste um rombo pequeno e naquelle avarias no convéz de boréste.

— Achando-se bastante enfermo, sem recursos para seu tratamento, foi hontem, com guia fornecida pela Policia Central, internado no hospital da Santa Casa de Misericordia, o menor Paulo Ricardo Silva, de 19 annos de edade, residente á rua Braz Cubas n. 323.

— Proseguirá amanhã, no jardim da Praça José Bonifacio, a "kermesse" que ha dias ali se vem realizando, em beneficio da Villa Vicentina e das obras da nova matriz do Rosario. (Do correspondente).

*

Santos, 15 — Durante o periodo decorrido de 19 de novembro a 19 de dezembro do anno passado, falleceram, nesta cidade, 130 pessoas, victimados por: coqueluche 4, cancro 3, affecções do systeme nervoso 13, grippe 4, dysenteria 1, tuberculose 16, tetano 3, affecção do apparelho circulatorio 6, idem do digestivo 33, idem do urinario 7, debilidade congenita 5, infecção purulenta 2, anckylostomose 1, impaludismo agudo 1, affecção da pelle 1, outras molestias 3, molestias ignoradas ou mal definidas 7, mortes violentas 4, suicidio 2.

Dos fallecidos, pertenciam 85 ao sexo masculino e 45 ao feminino. Eram 106 nacionaes e 24 estrangeiros.

No mesmo periodo foram registrados 141 nascimentos e 22 casamentos.

Dos nascimentos, 73 foram do sexo masculino e 68 do feminino. Dos casamentos 21 foram entre solteiros e 1 entre viuvos.

—:— Adquiriram propriedades, nesta cidade: Alfredo Menezes Tavares, um predio, na avenida Anna Costa n. 110, por 11:000$000; Luiz Bonghi, um terreno na Bocaina, por rs. 750$000; Felesindo e Elsa (menores), um terreno por 1:000$000, á rua Benjamin Constant; Alfredo Freire do Nascimento, um terreno na rua Oswaldo Cockrane, por 1:500$.

—:— A Secretaria da Agricultura, entregou á City of Santos Improvements C. Ltd, a subvenção correspondente ao quarto trimestre do anno findo, no valor de 22:500$000.

—:— Entrou hontem neste porto, a fragata "Presidente Sarmiento", da marinha de guerra argentina, conduzindo iguns aspirantes em viagem de instrucção.

—:— Pelo dr. Mario de Almeida Pires, juiz da vara criminal, foram multados os jurados srs: Pedro Mello e Sylvio Cildeira, em 390$000 cada um, por faltarem aos trabalhos da ultima sessão do jury.

—:— Reabrem-se hoje as aulas dos grupos escolares e escolas isoladas da 2ª Região.

A frequencia escolar é obrigatoria para as creanças de 9 a 10 annos de edade, sendo facultada, nas vagas, a matricula ás de outras edades.

De accordo com o disposto no art. 4º, e seus paragraphos, da nova lei do ensino, aos infractores serão, impostas as penas de multa de 20$000 a 100$000, ou de prisão por 15 dias.

Incorrerão nas mesmas penas os patrões que, por qualquer modo, impedirem ou difficultarem que menores a seu serviço, e nas condições desta lei, frequentem as aulas no horario regulamentar.

—:— Pelo major José Baccarat, sub-delegado da Policia Central, foi cassada, hontem, por 15 dias, a carta do chauffeur Justinino Gonzaga, conductor do auto 333, por infracção do art. 42 do regulamento de automoveis.

—:— Existem em tratamento, no hospital da Santa Casa de Misericordia desta cidade, 430 enfermos.

—:— O movimento geral do Albergue Nocturno, no dia 13 do corrente, foi de 59 pessoas.

—:— Esteve hontem nesta cidade, a passeio o sr. Cesar de Lacerda Vergueiro, deputado federal por este Estado.

—:— O sr. Norberto de Cerqueira, primeiro promotor publico, apresentou hontem denuncia contra Luiz Tavares e José Duarte, por se terem, ha tempos, aggredido no botequim da travessa do Rosario n. 43, recebendo ambos ferimentos leves, razão pela qual os considerou como incursos nas penas do art. 303 do Codigo Penal.

—:— Contratou casamento com a senhorita Julieta Ricardo, residente na visinha cidade de S. Vicente, o estimado moço Affonso Comares de Noronha, funccionario da São Paulo Railway C.

—:— Acha-se nesta cidade, a gentil senhorinha Ismenia Lopes de Mendonça, intelligente 3ª annista da Escola Normal de São Paulo, e filha do major Antonio Pompilio de Mendonça, estimado escrivão do Jury, desta cidade. — (Do correspondente).

ROUBO DE UM BOTE

Ao capitão Joaquim Miranda, sub-inspector da Policia Maritima, queixou-se hontem Otto Egyenstein, residente na ilha Pambeba, de que lhe fôra roubado um pequeno bote, que elle proprio construira, isso ha cerca de um mez. Agora, com grande surpresa da sua parte, o foi encontrar preso a uma das boias dos estaleiros da policia maritima, na Ponta do Caju'.

O sub-inspector ficou de providenciar sobre o caso.

NO MUNDO DA TÉLA

O contrato de um milhão de dollars faz Carlitos ficar "pesado"

CARLITOS DE AZAR... — O famoso contrato de "Um milhão de dollars" vae fazer Carlitos, o popularissimo Carlitos, tão querido das creanças, perder o seu bom humor, que parecia inexgottavel.

O Circulo de Exhibidores, não faz muito tempo, impediu a estréa de um de seus films, movendo-lhe ainda por cima uma acção judicial, por falta de cumprimento daquelle contrato.

De accôrdo com o compromisso assumido, Carlitos tem que entregar oito films, e, até agora, só entregou quatro.

Quando Chaplin assignou esse contrato com o Primeiro Circulo Nacional de Exhibidores dos Estados Unidos o negocio se antevia brilhante para elle, não obstante a clausula que o obrigava a fazer todas as despezas com a fabricação desses oito films.

Devido, porém, á carestia das materias primas depois da guerra, Carlitos viu, desde logo, que ia perder muito dinheiro naquella empreza, e, como se não bastasse essa grande desdita, surgem as desavenças com sua esposa, decreta-se o divorcio e Carlitos é condemnado a pagar á sua cara metade muitos milhões de dollars.

Perseguido assim dessa maneira pelo "azar", Carlitos resolve alugar seu "studio" de Hollywood e seguir para a Inglaterra, onde montará uma nova fabrica, dedicando-se á industria do film, por sua conta e risco.

O que não se sabe é da attitude que vae tomar o Circulo de Exhibidores para obrigar Carlitos a entregar os oito films a que se compromettera pelo famoso contrato que lhe trouxe tamanho "peso".

***

Constance Talmadge, no Odeon

O Odeon offerece hoje mais um trabalho dessa mimosa artista, da fabrica Select-Pictures, essa grandiosa Constance Talmadge, que, a não ser em Madge Kennedy, artista da Goldwyn, não tem outra egual para a execução de finas comedias ligeiros vaudevilles de graça esfusiante. Com isso é mais que certo que o Odeon terá hoje as melhores casas do Rio de Janeiro.

Accresce que a deliciosa irmã de Norma Talmadge apresenta-se em um trabalho da Select-Pictures, fabrica que até hoje não fez um só que não seja de qualidade, de valor, de enredo seductor, de encenação luxuosa. A graça espontanea que reside nos seus gestos e no seu riso de creança linda, torna irresistivel o seu trabalho de rara delicadeza, que é auxiliado por Harrison Ford, galante rapaz, que tem sido o seu "partner" em quasi todos os trabalhos em que tem ella apparecido.

Por tudo isso, "Casamento de experiencia" vae constituir como que um iman a attrair a nossa sociedade *chic* que adora os films em que apparece a mimosa artista.

***

Ethel Clayton, no Avenida

A deliciosa Ethel Clayton, que é uma das mais notaveis "vedetas" da scena muda americana, reapparece, amanhã, no Avenida, em mais uma heroina destinada a ficar inesquecivel.

O entrecho de "Amor da mulher", um film primoroso da Paramount, em que Ethel Clayton é secundada pelo elegante Harrison Ford, resume-se nisto:

Barbara era alumna do Collegio do Sagrado Coração, de onde fugiu, em companhia de um certo Burton, irmão do seu tutor, o excellente George, casado com uma creatura não muito moça. Barbara fugiu e, ao sairem, ella e o raptador da casa do sacerdote que os unira, encontraram-se com Anna, uma pobre rapariga, primeira victima de Burton, que a abandonou com uma filhinha de tenra edade. Perseguido pela policia, com a qual tinha contas a ajustar, Burton desappareceu, emquanto Barbara ia contar ao tutor a sua aventura, pedindo-lhe protegesse Anna, que tinha mais direito que ella á amizade de Burton.

Tempos passaram. Barbara foi passar algum tempo a Nova York e lá, em condições curiosas, conheceu o joven advogado João Brent, então em inicio de brilhante carreira. Conheceram-se e não tardou que o rapaz se sentisse loucamente enamorado daquella que, a principio, o julgára um malfeitor.

Tambem Barbara, pouco a pouco, foi se apaixonando por Brent, só então se recordando que era casada e que, antes de dissolvidos os laços que a prendiam a outro homem, não lhe era permittido pensar em novo matrimonio. Escreveu ao tutor que se lembrou de confiar ao seu advogado a causa de Barbara, pedindo-lhe que désse um pulo a Newport para explicar-lhe o caso. João Brent partiu, sem saber o que lhe queria George, e partiu com differença apenas de um comboio de Barbara. Imaginem a surpresa dos dois, quando se encontraram na propria casa de George! A rapariga treme, evitando, desde logo, que o seu segredo seja conhecido, o que vem a acontecer depois, no correr de uma festa, pois, dentro em breve Burton reapparece para reconquistar a esposa, e diz tudo a um socio de George, por signal que um patife de marca, Gilberto Rhodes, que andava a querer desviar a esposa do amigo do caminho recto, com o fito simplesmente de exploral-a. Burton, embriagado, não só tudo confessa a Rhodes, como lhe mostra tambem um documento em que prova a nullidade do casamento delle com Barbara, pois o sacerdote que o casou com Anna, e que elle suppunha não ter ainda direito a exercer o seu ministerio, já então o podia fazer.

Rhodes, furioso, vendo em Barbara um embaraço á conquista de Clara, dá a conhecer a Brent a situação daquella que elle pretende desposar.

Outros incidentes surgem. Barbara evita que a esposa de George se entregue a Rhodes, e é este proprio que tudo esclarece mais tarde, permittindo que o advogado encontre, emfim, a felicidade, ligando-se pelos laços do matrimonio áquella que era a sua verdadeira adoração.

O film é dos mais interessantes já editados pela Paramount e nas linhas acima tem o leitor apenas um pallido resumo do seu movimentado entrecho.

Pedidos de colonos para fazendas paulistas

O escriptorio official de Informações e Collocação de Trabalhadores, Caes Pharoux, 3, recebeu os seguintes pedidos do Estado de S. Paulo.

Antonio Alves de Lima, para suas fazendas em Pirajú, 10 familias de colonos, pagando 140$ por anno pelo trato de mil pés de café, 1$200 e 600 réis por 112 litros de café colhido, 3$000 por serviço diario; dr. Rodolpho Miranda, familias de colonos, com 3 pessoas no minimo para trabalho, pagando 120$000 por anno pelo trato de mil pés de café, serviço diario 3$000 e outras vantagens, casas confortaveis para moradia; Elias Carneiro Giraldes, em Pirajú, 10 familias de colonos, com 3 pessoas aptas para o trabalho, pagando o preço corrente no Estado; Motta & Muniz, 2 familias portuguezas, com 3 pessoas aptas para o trabalho; Companhia Guatapará, 5 familias, pagando 200$000 por anno pelo trato de mil pés de café, 1$400 por 110 litros de café colhido e 3$000 por serviço diario. As familias de agricultores que queiram se collocar nessas fazendas, devem procurar aquelle Escriptorio, que fornecerá passagens e transporte de bagagem, livre de qualquer despesa, fazendo conhecer as propostas ahi existentes.

Da capital de S. Paulo até o destino final, o Departamento do Trabalho do Estado de S. Paulo, dará transporte tambem livre de qualquer despesa.

NOTICIAS DO CEARA'

Fortaleza, 18 — Terminou hoje o retiro espiritual do clero cearense, presidido pelo arcebispo d. Manoel da Silva Gomes. Pregou durante o retiro o padre Manoel Santos Ferreira, reitor do Seminario do Maranhão.

Fortaleza, 18 — Seguiu hoje para o interior do Estado, em excursão politica, o dr. Fernando Tavora, director do jornal "A Tribuna".

Dentro de poucos dias seguirão tambem para o interior os srs. Thomaz Cavalcante e Frederico Borges.

Fortaleza, 18 — Falleceu o major Carlos Vaz, prefeito da Aracoyaba.

Fortaleza, 18 — Realiza-se hoje, no Circulo Catholico, o sermão funebre em honra do ex-imperador do Brasil, d. Pedro II. Será orador o padre Mozart Pinto.

EXAMES

E. MENINO JESUS — Nos dias 21 e 23 de dezembro, realizaram-se os exames do Externato Menino Jesus, a cargo da directora d. Christina Garcia da Cunha, tendo como examinadoras as professoras municipaes dd.: Isaura Hermagoras da Costa, Jorgina Martins e Carlinda Mendes Barreto.

O resultado foi o seguinte:

Distincção: Amelia de Andrade Motta, Aldemar Lima de Assumpção, Geraldo de Oliveira; plenamente, 8; Salvador Ferreira Neri; plenamente, 7: Menelau Xavier.

1º anno fundamental — Distincção e louvor: Ivaldo Basso; distincção: Hilda Basso, Maria Lopes de Oliveira, Carlota Ferreira Dias e Jandyra da Silva Balduina; plenamente, 7: Joaquim Guerra de Jesus; plenamente, 6; Jocelino Avila Machado.

3ª turma de aproveitamento, passando para o 1º anno — Distincção: Romeu Esteves de Araujo, Gilberto Samuel do Rego, Adriano Daniel Morgado e Marthim Licurai; plenamente, 7: Nair Pinto Mendes, Lydia Jivis Melick, Davina de Oliveira.

2ª turma de aproveitamento, passando para a 3ª turma — Plenamente, 8: Maria Virginia do Nascimento Mello, Olga Candida Diniz, Lilia Ise, Annunciata Maria de Lucena e Helena Marthim da Silva; plenamente, 6: Alda Lima de Assumpção.

1ª turma de aproveitamento, passando para a 2ª turma — Distincção: Alda Basso e Ruth Rocha; plenamente, 8: Julieta Teixeira, José Bonifacio do Rego, Juracy Baptista e Fernando de Andrade Motta; simplesmente, 5: Darcy Augusto da Silva, Sylvio Daniel Morgado, Gilberto Teixeira.

Nos mesmos dias effectuaram-se os exames de trabalhos de agulha a cargo da mesma directora.

O resultado foi o seguinte:

Distincção: Maria Lopes de Oliveira, Amelia de Andrade Motta, Alda Lima de Assumpção e Maria Virginia do Nascimento Mello; plenamente, 9: Hilda Basso; plenamente, 8: Carlota Teixeira Dias, Lilia Ise, Nair Pinto Mendes, Lydia Jivis Melick.

A menina Nair da Silveira Estrella, muito se distinguiu nas aulas de bordados, offerecendo alguns trabalhos ás examinadoras.

ESCOLA MACHADO — Resultado dos exames realizados neste estabelecimento de instrucção, dirigido pelo professor Carlos Machado:

Approvados com distincção: Romeu Soares Maia, Rubem Ferreira Barbosa, e Rubem Soares Maia; plenamente: Antonio Soares de Oliveira Filho, Aggêo Corrêa Dias, José de Souza, Joaquim Pinto Junior e Geraldo Soares de Oliveira.

GYMNASIO VERA-CRUZ — Resultado dos exames do 2º anno Curso Intermediario, realizados nos dias 1, 2, 3, 4, 6, 7, 9, 10, 11, 13 e 14 do mez de dezembro findo:

Portuguez — Rodrigo Ramos, distincção; Sebastião Mendonça, Alvaro Barbosa, Victor Magalhães, Alberto Costa, Octacilio Costa, Nilo Evora, Waldemir Nunes, Savio Barroso Nunes, Edgard Faria, Otto Gonçalves e Carlos Araujo, plenamente; Moacyr Xavier, simplesmente.

Faltou 1.

Arithmetica — Rodrigo Ramos, Sebastião Mendonça, Alvaro Barbosa, Octacilio Costa, Flamyne Nunes, Savio Barroso Nunes, Edgard Faria, Otto Gonçalves, plenamente; José Moreira, Victor Magalhães Rangel Junior, Alberto Castro, Nilo Evora, Carlos Araujo e Moacyr Xavier, simplesmente.

Faltou 1.

Francez — Rodrigo Ramos, Sebastião Mendonça, Savio Barroso Nunes, Edgard Faria, Victor Magalhães Rangel Junior, Flamyne Nunes, Otto Gonçalves, plenamente; José Moreira, Alvaro Barbosa, Alberto Costa, Octacilio Costa, Wlademyr Nunes, Carlos Araujo e Moacyr Xavier, simplesmente.

Faltaram 2.

Geographia — Rodrigo Ramos, Sebastião Mendonça, José Moreira, Alvaro Barbosa, Victor Magalhães Rangel Junior, Alberto Costa, Octacilio Costa, Flamyneo Nunes, Sasio Barroso Nunes, Edgard Faria, Otto Gonçalves e Carlos Araujo, plenamente; Wlademyr Nunes e Moacyr Xavier, simplesmente.

Faltaram 2.

Chorographia — Rodrigo Ramos, distincção; Sebastião Mendonça, Alvaro Barbosa, Victor Magalhães Rangel Junior, Octacilio Costa, Flamyneo Nunes, Savio Barroso Nunes, Edgard Faria, Otto Gonçalves e Carlos Araujo, plenamente; José Moreira, Alberto Costa, Wlademyr Nnes e Moacyr Xavier, simplesmente.

Faltaram 2.

Historia do Brasil — Rodrigo Ramos, distincção; Sebastião Mendonça, Alvaro Barbosa, Victor Magalhães Rangel Junior, Octacilio Costa, Flamyneo Nunes, Savio Barroso Nunes, Edgard Faria, Otto Gonçalves Carlos Araujo, plenamente; José Moreira, Alberto Costa, Wlademyr Nunes e Moacyr Xavier, simplesmente.

Faltaram 3.

Lições de Cousas — Octacilio Costa, distincção; Sebastião Mendonça, Rodrigo Ramos, José Moreira, Alvaro Barbosa, Victor Magalhães Rangel Junior, Alberto Costa, Flamyneo Nunes, Savio Barroso Nunes, Edgard Faria, Otto Gonçalves e Carlos Araujo, plenamente; Moacyr Xavier, simplesmente.

Faltaram 3.

Desenho — Octacilio Costa e Rodrigo Ramos, distincção; José Moreira, Sebastião Mendonça, Alvaro Barbosa, Victor Magalhães Rangel Junior, Alberto Costa, Flamyneo Nunes, Edgard Faria, Otto Gonçalves e Carlos Araujo, plenamente; Wlademyr Nunes e Moacyr Xavier, simplesmente.

Faltaram 3.

Academia de Commercio

Resultado geral dos exames de 1ª época:

3ª série do curso geral diurno — Francez — Approvados: plenamente grão nove, Carmen Corrêa Martins e Thales Honorio de Almeida; grão 8, Edgard de Amorim Moreira; grão seis, Amynthas de Amorim Garcia, Antonio Marques de Azevedo e Pedro Regis de Paiva; simplesmente grão cinco, Jorge Luiz Alves de Araujo, Luiz Gonçalves Torres e Othon Mauricio Vianna; grão quatro, Arthur Ribeiro Bastos, José Maria Machado Nunes e Raul de Barros. Reprovado, um.

Inglez — Approvados: com distincção, grão dez, Thales Honorio de Almeida; plenamente grão sete, Jorge Luiz Alves de Araujo; grão seis, Carmen Corrêa Martins e Edgard de Amorim Moreira; simplesmente grão cinco, Othon Mauricio Vianna e Pedro Regis de Paiva; grão quatro, Amynthas de Amorim Garcia, Antonio Marques de Azevedo, José Maria Machado Nunes, Luiz Gonçalves Torres e Raul de Barros. Reprovados, dois.

Geometria — Approvados: plenamente, grão oito, Thales Honorio de Almeida; grão sete, Raul de Barros; grão seis, Antonio Marques de Azevedo e Luiz Gonçalves Torres; simplesmente grão cinco, Amynthas de Amorim Garcia, Carmen Corrêa Martins e Joaquim Marques de Azevedo; grão quatro, Arthur Ribeiro Bastos e Pedro Regis de Paiva.

Inglez — Approvados: com distincção grão dez, Max Naegeli; plenamente grão oito, Thales Honorio de Almeida; grão seis, Edgard de Amorim Moreira; simplesmente grão cinco, Carmen Corrêa Martins e Luiz Gonçalves Torres. Reprovados, tres.

Historia Natural — Approvados: plenamente grão nove, Thales Honorio de Almeida; grão sete, Carmen Corrêa Martins e Edgard de Amorim Moreira; grão seis, Amynthas de Amorim Garcia e Pedro Regis de Paiva; simplesmente grão quatro, Arthur Ribeiro Bastos, Jorge Luiz Alves de Araujo, José Maria Machado Nunes, Luiz Gonçalves Torres e Raul de Barros.

Escripturação mercantil — Approvados: com distincção grão dez, Thales Honorio de Almeida; plenamente grão sete, Antonio Marques de Azevedo e Othon Mauricio Vianna; grão seis, Edgard de Amorim Moreira, José Maria Machado Nunes e Pedro Regis de Paiva; simplesmente grão cinco, Raul de Barros; grão quatro, Amynthas de Amorim Garcia, Arthur Ribeiro Bastos, Carmen Corrêa Martins, José Martins Bayão Netto e Luiz Gonçalves Torres. Reprovados, dois.

3ª série do curso geral nocturno — Francez — Approvados: plenamente grão nove, Annibal Campos de Azevedo; grão oito, Ary Pinheiro de Andrade Figueira; grão sete, Oacy Galvão e Odilon de Beauclair; simplesmente grão cinco, Salvador Caruso; grão quatro, Jorge Duffrayer e Mario Justino Peixoto.

Inglez — Approvados: plenamente grão oito, Ary Pinheiro de Andrade Figueira; grão sete, Nathaniel Augusto Bloomfield; grão seis, Odilon de Beauclair; simplesmente grão cinco, Annibal Campos de Azevedo, Mario Justino Peixoto e Oacy Galvão; grão quatro, Arnaldo Silva, Jorge Duffayer e Salvador Caruso.

Geometria — Approvados: plenamente grão nove, Odilon de Beauclair; grão oito, Ary Pinheiro de Andrade Figueira, Mario Justino Peixoto e Oacy Galvão; grão sete, Renato Ubirajára de Castro; grão seis, Annibal Campos de Azevedo, Jorge Duffrayer e Nathaniel Augusto Bloomfield; simplesmente grão cinco, Salvador Caruso; grão quatro, Arnaldo Silva e Victor Eugenio de Andrade Camisão.

Chimica — Approvados: plenamente grão seis, Odilon de Beauclair; simplesmente grão cinco, Ary Pinheiro de Andrade Figueira, Mario Justino Peixoto e Oacy Galvão; grão quatro Annibal Campos de Azevedo e Nathaniel Augusto Bloomfield. Reprovados ...

Historia natural — Approvados: plenamente grão oito, Mario Justino Peixoto e Othon Mauricio Vianna; grão sete, Annibal Campos de Azevedo, Arnaldo Silva, Jorge Duffrayer, Oacy Galvão e Odilon de Beauclair; grão seis, Ary Pinheiro de Andrade Figueira, Nathaniel Augusto Bloomfield e Salvador Caruso; simplesmente grão cinco, Ezequiel Monteiro Penalber e Renato Ubirajára de Castro.

Escripturação mercantil — Approvados: plenamente grão nove, Ary Pinheiro de Andrade Figueira e Oacy Galvão; grão sete, Jorge Duffrayer, Nathaniel Augusto Bloomfield, Odilon de Beauclair e Renato Ubirajára de Castro; grão seis, Annibal Campos de Azevedo, Arnaldo Silva, Salvador Caruso e Tobias Gomes de Menezes; simplesmente grão cinco Maria de Lourdes Nogueira. Reprovado ...

ULTIMA HORA

O MOVIMENTO DA CAIXA ECONOMICA DE S. PAULO

São Paulo, 18 — Durante o anno findo a Caixa Economica Federal desta capital teve o seguinte movimento: — 125.526 entradas na importancia de rs. 64.052:663$793; saldo das quantias pertencentes aos depositantes em 31 de dezembro: — 82.929:604$660.

O movimento da secção de emprestimos foi de 15.400 penhores na importancia de 4.621:630$100.

*

Recife, 18 — Inaugurou-se hoje, na rua Segismundo Gonçalves, a *Joalheria Louvre*, filial da conceituada casa M. L. Krause & Cia., da rua Gonçalves Dias, 63, nessa capital.

A' inauguração da joalheria Louvre, que está magnificamente montada, compareceu a alta sociedade pernambucana, autoridades do estado, imprensa e grande multidão popular.

Politica portugueza

Uma carta de D. Manoel II aos monarchistas domiciliados no Brasil

A Liga Monarchica d. Manoel II desta capital, recebeu ha pouco tempo uma carta politica do seu patrono, carta essa que está sendo destribuida pelos socios da Liga, em obediencia ás determinações nella contidas.

Eis a carta do monarcha destronado:

"Fulluell Park, 6-VI-920.

Recebi em tempo a carta que a Liga Monarchica d. Manoel II me enviou a 20 de junho do corrente anno e profundamente reconhecido agradeço á direcção os protestos de dedicação tão provada que nella me dão.

Foi logo intenção minha dirigir á direcção da Liga um documento que contivesse a minha opinião sobre a marcha dos negocios publicos em Portugal e ao mesmo tempo qual a attitude que o partido Monarchico deve tomar em face da crise tremenda que atravessa o nosso tão amado e infeliz paiz — Comtudo entendi dever demorar a remessa desta carta, pois questões de organização estavam pendentes.

Antes, porém, de entrar na curta exposição que desejo fazer quero dirigir ás Ligas e centros monarchicos d. Manoel II, estabelecidos no Brasil, a expressão sincera da minha gratidão pelos serviços relevantes que teem prestado á causa que tenho a honra de representar.

Não posso jámais esquecer o auxilio e apoio que encontrei em tantos e tantos amigos nesse prolongamento de Portugal além do Atlantico.

Vibraram sempre os corações de tão bons portuguezs residentes na terra de Santa Cruz com um enthusiasmo quente e uma dedicação admiravel.

Acceite pois, a direcção da Liga Monarchica d. Manoel II do Rio de Janeiro, o meu profundo agradecimento, pedindo-lhe que em meu nome o transmitta ás demais ligas e centros monarchicos.

Meus amigos! E' gravissima a hora presente na historia outrora tão gloriosa da nossa patria. Debate-se Portugal numa crise angustiosa que nos está levando á beira do abysmo! Com magua o digo, chegou o momento de todos abrirmos os olhos e de perdermos as illusões, se ainda algumas podessemos ter.

Temos, todos aquelles que sentem um verdadeiro amor pela sua patria de se unir e organizar em defeza de Portugal.

Incluto remetto copias: 1º — da minha ultima carta ao conselheiro Ayres de Ornellas, meu lugar-tenente, na qual estão claramente expostas as instrucções por mim dirigidas ao partido monarchico. Esta carta foi publicada em Portugal. 2º) — da minha carta ao visconde d'Asseca, meu camarista e intimo amigo, que perto de dez annos passou commigo no exilio e que foi lida na Assembléa das Juventudes Monarchicas Conservadoras, e egualmente foi publicada em Portugal. Nestes dois documentos escrevi as minhas instrucções ao partido monarchico.

Parece-me que seria de alta conveniencia que fossem profusamente publicadas no Brasil pois desta forma ficarão conhecidas cabalmente as minhas instrucções.

De completo e inteiro accordo com os representantes da causa monarchica foi unanimemente resolvido recomeçar a organização do partido monarchico, como está claramente demonstrado nas duas cartas que enviei para Lisboa.

Considerou-se tambem a enorme importancia em estabelecer ligações mais estreitas entre os elementos de Portugal com os do Brasil; ficou decidido proceder á formação desses trabalhos.

Nomeei, pois, meu representante no Brasil o conselheiro João de Sá Camello Lampreia, meu amigo dedicadissimo, que desde ha já tantos annos tem prestado valiosissimos serviços á monarchia no Brasil.

Torna-se, pois, necessario e urgente fazer no Brasil o mesmo que queremos fazer em Portugal. Teem pois as Ligas e Centros Monarchicos d. Manoel II um vasto e importantissimo campo de acção.

Todos os trabalhos podem e devem basear-se sobre quatro palavras: Organização — Propaganda — Imprensa — Disciplina.

Os meus amigos e partidarios no Brasil teem dado tantas provas de lealdade e dedicação que é escusado indicar-lhes a necessidade destes trabalhos. Conto com elles certo de que mais uma vez mostrarão o amor que teem á sua Patria e a lealdade inquebrantavel pelo seu rei.

O meu coração palpita ao pensar nessa dedicação admiravel de milhares de portuguezes que nunca viram o seu rei, mas como elle estão longe de Portugal. E' a esses amigos fieis que me dirijo, fazendo um appello, que na verdade é um grito d'alma: "Unam-se e organizem-se pela Patria".

Agradeço novamente á direcção da Liga Monarchica d. Manoel II do Rio de Janeiro, os seus protestos de dedicação e egualmente lhes agradeço a opportunidade que me offereceram de poder dirigir este appello aos meus leaes amigos no Brasil. — Com profundo affecto, — *D. Manoel, rei*".

CHEGOU O "S. PAULO"

Hontem, á tarde, chegou o paquete nacional "S. Paulo", que do Recife e escalas trouxe 148 passageiros. Pela Saude do Porto foram verificadas as suas boas condições sanitarias.

Notas sociaes

NATALICIOS

Fazem annos hoje:

— o coronel Floriano de Brito, director do Laboratorio Militar;

— o dr. Augusto Pinheiro;

— Festeja hoje o seu anniversario natalicio a gentil senhorita Alzira Marcello de Oliveira, alumna do Instituto Nacional de Musica, filha do professor dr. Pedro Minervino de Oliveira e d. Isabel de Oliveira.

— completa hoje 19 annos a graciosa senhorita Maria Conceição Lima.

CASAMENTOS

Realizou-se no dia 15 deste mez, o enlace matrimonial do sr. Daniel da Silva Santos, commerciante na cidade de S. Paulo, com a senhorita Maria da Silva Pêgo, filha do marechal Pêgo Junior. A ceremonia civil, na residencia da noiva, se fez ás 14,30, tendo sido a noiva, por testemunhas, neste acto, o sr. F. Silva Santos e viuva Carlos Ferreira e o noivo o major dr. Aurelio Amorim e senhora; a religiosa, na matriz da Gloria, ás 15,30, tendo sido padrinhos da noiva o major dr. Aurelio Amorim e senhora e do noivo o sr. Paulo Nascentes da Silva e senhorita Esther da Silva Pêgo.

— Realiza-se a 29 do corrente o casamento do sr. Nelson Gonçalves, do alto commercio desta praça, com a senhorita Maria Borges, filha da viuva Julia Borges.

— Realizar-se-á amanhã, na rua Visconde do Uruguay n. 208, Nictheroy, o enlace matrimonial da senhorita Zenith Afonso Silva, filha do coronel Bento Affonso da Silva, proprietario naquella cidade, e d. Joaquina Affonso Silva, com o dr. Oswaldo Dias Gomes, advogado, filho do coronel José Mexias Gomes.

O acto civil terá logar a 1 hora da tarde e o religioso ás 2, sendo paranymphos por parte da noiva, no civil, o pae do noivo e no religioso, o dr. Jayme da Silva e a senhorita Zelia Afonso Silva e do noivo, em ambos os actos, o dr. François Norbert, clinico de Therezopolis, e esposa.

— Realiza-se hoje, o enlace matrimonial do sr. Carlos Gomes com a senhorita Dulce Pereira de Souza, ...

... dosamente o nosso meio, observando o nosso desenvolvimento material e as possibilidades do nosso commercio com a China, de tudo enviando para seu paiz detalhadas correspondencias.

— Regressou da Europa, onde fôra representar o Brasil no Congresso Postal Universal de Madrid, o sr. José Henrique Aderne, sub-director do Trafego da Directoria Geral dos Correios.

Numerosos funccionarios dessa repartição, representando todas as subdirectorias e secções, foram em lanchas buscar aquelle chefe de serviço, a bordo do "Almanzora", que havia entrado á noite, tendo sido o desembarque feito cerca de meia-noite no cáes Pharoux.

Ahi, onde elevado numero de amigos e admiradores do sr. Aderne já o aguardava, tocava uma banda de musica da Policia Militar.

Depois dos cumprimentos ao recem-chegado, a commissão de chefes, promotora destas homenagens, fez entrega ao sr. Aderne, em nome de todo o pessoal dos Correios, como recordação dos serviços que acaba de prestar no Congresso de Madrid, de uma cigarreira de ouro e prata de subido valor, encerrada em luxuoso estojo de marroquim e seda.

A' esposa do sr. Henrique Aderne foi offerecida pela commissão, tambem em nome do pessoal dos Correios, uma cesta de flores naturaes.

— Procedente de S. Paulo, chegará hoje a esta capital o sr. S. Nakamura, ministro do Japão na Argentina, que viaja acompanhado do sr. Rioji Noda, secretario da legação japoneza nesta capital.

— Pelo primeiro nocturno paulista chegarão hoje a esta capital os srs.: Simão Thomaz, Albano Teixeira, José Freire de Carvalho e senhora, Bernardo Gomes Ceitalo, Marimata, Kusyl Issirrara, João Baptista Cammacio, Antonio de Andrade Lopes, Francisco Rocha, Italo Mortari, João José Abduche, Antonio Pinheiro da Cunha, dr. Pedro de Alcantara S. de Morcove, Maximo Moura Santos, Isaac do Valle, Epaminondas do Amaral, E. Luna, José da Fonseca Rosas, Arlindo Santos e familia, R. E. Mielford, Matta Mercier, Benjamin Cassis, Ferreira dos Santos, Polydoro Machado, Francisco Pinto Nunes, Luiz Ayres e senhora, S. Silva, José Alves Leite, Goulart Machado ...

NASCIMENTOS

CONFERENCIAS

COMMEMORAÇÕES

RECEPÇÕES

FESTAS

VIAJANTES

ENFERMOS

ACADEMICAS

FALLECIMENTOS

ASSOCIAÇÕES

Pagamentos na Prefeitura

Pagam-se hoje, na Prefeitura, as seguintes folhas de vencimentos: professores primarios de letras 1-Z e expediente nos mesmos.

Pagam-se tambem as seguintes ferias de operarios: Limpeza Publica (estação central e postos de Santa Thereza), ilha de Paquetá, ilha do Governador, Santa Cruz, fazenda de Guaratiba e ponte 25 de Março, e ...

O "LUXO" E O NOCTURNO PAULISTA CHEGARAM ATRAZADOS

OS SERVIÇOS CENSITARIOS EM S. MANUEL

S. Manoel, (Minas Geraes), 17 —

ESCOLARES

FALLECIMENTOS

PÓDE-SE FICAR CÉGO

UM "RAID" RIO-PETROPOLIS REALIZADO COM EXITO

A PLANTA DA LAGOA RODRIGO DE FREITAS

Um pedido do director do Patrimonio Nacional que o ministro da Fazenda toma em consideração

A CONCORRENCIA PARA AS OBRAS DO NOSSO PORTO FOI TRANSFERIDA

O Thesouro Nacional distribue á Central do Brasil importantes quantias

NOS THEATROS

Notas & Noticias

O THEATRO NO ESTRANGEIRO

A BAILARINA BRASILEIRA

O CIRCO NO REPUBLICA

O ETERNO DON JUAN

O SUCCESSO DA REVISTA CARNAVALESCA "ENTÃO EU NÃO SEI..."

AUZENDA DE OLIVEIRA

"RÉCO-RÉCO"

FESTIVAL DE ARTHUR AMENDOLA

A PRIMEIRA DE HOJE, NO SÃO PEDRO

ANEDOCTA DE ESPECTADOR

O CIRCO ANGLO-AMERICANO NO LEME

O "COLLAR DA BARONEZA"

MUSICA

O QUE HA HOJE

DESCARRILAMENT0 NA CENTRAL DO BRASIL

FALLECIMENTOS NO PARÁ

No Departamento Nacional de Saude Publica

FISCALIZAÇÃO DE GENEROS ALIMENTICIOS

Nos exames pocedidos hontem, em varios estabelecimentos, os medicos da Saude Publica apprehenderam, á rua Barão de Mesquita n. 684, todo o material existente em uma fabrica clandestina de sorvetes, que funccionava nos fundos de uma cocheira; á rua do Rosario n. 79, 80 kilos de miolos de porco salgados deteriorados pertencentes á firma Alvaro Barroso & Comp., á rua do Catumby n. 100, 15 kilos de sardinha e dois de carne deteriorados.

Nas fiscalizações procedidas desde o dia 1 até o dia 15 de janeiro, a Inspectoria de Generos Alimenticios visitou os seguintes estabelecimentos: 72 açougues, inutilizando carne deteriorada em 27 e infligindo multas a 8 que infringiam as disposições do novo regulamento; 152 restaurantes e quitandas; 79 hoteis e pensões; 10 fabricas de doces; 51 armazens inutilizando varios generos em uns e infligindo multas a outros; 29 fabricas de servejas; 40 armazens e trapiches no Caes do Porto; 166 padarias, confeitarias e sorveterias; mais 15 fabricas de doces e 43 armazens diversos, encontrando a maior parte desses estabelecimentos, em desaccordo com os preceitos sanitarios do novo regulamento.

Os envenenadores serão responsabilizados criminalmente

Ao director geral do Departamento, o ministro do Interior, endereçou, hontem, o aviso seguinte:

"Devendo ser applicadas aos que alterarem ou falsificarem generos alimenticios, ou aos que expuzerem á venda esses generos, quan- ...

O SELLO DE CONSUMO DOS PRODUCTOS PHARMACEUTICOS

As inspecções ás collectorias federaes em Minas e Espirito Santo

O LOGAR ONDE NAUFRAGOU O "SILVEIRA MARTINS"

NOTICIAS DE NICTHEROY

Nictheroy e outras cidades fluminenses resentem-se de um policiamento capaz de satisfazer suas necessidades, á altura do seu progresso.

O governo actual tem procurado destacar-se, estabelecendo na administração o criterio de melhorar materialmente varios pontos do Estado.

Bom seria que não fossem esquecidos emprehendimentos de ordem moral, como é a segurança publica nas suas varias modalidades.

Para isso, bastava a creação de uma pequena guarda civil, que proporcionaria á Nictheroy, Petropolis — cidade de verão do chefe da nação — Campos, Friburgo e Therezopolis, beneficios consideraveis, no tocante á ordem publica e segurança individual.

A policia militar, necessaria algumas vezes, não está, entretanto, preparada para a delicada missão de policiar a contento os centros mais povoados.

A sua acção efficiente é no terreno da repressão, ao passo que o melhor factor da ordem social é a prevenção, e esta, por motivos varios, é mais adaptavel ao policiamento civil.

Como se vê, a effectivação desse serviço seria um melhoramento apreciavel prestado pelo sr. Raul Veiga ao Estado que governa.

Sepultou-se hontem, no cemiterio da Ordem da Conceição, o dr. José Victorio da Costa, decano da classe medica da vizinha capital.

O seu enterro teve grande acompanhamento, fazendo-se representar os srs. presidente do Estado, prefeito municipal e secretario geral.

O dr. chefe de policia acompanhou pessoalmente.

A Camara Municipal, attendendo a que o extincto occupou o logar ...

O ESPERANTO

O 6º Congresso Brasileiro de Esperanto

As linhas de tiro

A inauguração de uma estrada de rodagem no Paraná

Uma reclamação que o ministro da Fazenda transmitte á Recebedoria Federal

Quem perdeu?

Ternos de casemira ingleza, pura lã, por medida. ALFAIATARIA PARIZ. Mudou-se da rua Uruguayana 78, para o n. 52. (Não tem filial)

80$, 90$ e 100$

CINE MEYER — HOJE — LINA MENICHELLI, em: Mulher de Claudio — Drama em 6 actos

Cinema Modelo — RUA 24 DE MAIO, 287 — HOJE — Grete Iy — Ladrão e Mulher — BERTINI — Orgulho — Drama de grande intensidade. 6 longos actos. Amanhã — TOM MIX.

CINE MATTOSO — HOJE — SERENATA DA DOR — Ladrão e mulher — WALLACE REID, em: Toda a velocidade — Drama em 5 actos

CINEMA HADDOCK LOBO — RUA HADDOCK LOBO, 20 — PACTO INFERNAL — OS DOIS CRUCIFIXOS

Cinema Tijuca — Praça Saenz Pena — Mme. DU BARRY — POLA NEGRI

Cine Boulevard — GAUMONT JORNAL — FASCINADORA FATAL — OS AMORES DE APOSTOLO DA HORA

CINEMA VELO — Rua Haddock Lobo, 192 — O Garimpeiro

CINEMA HELIOS — BRUNO DECARLI — URIEL ACOSTA — WILLIAM RUSSELL — APOSTOLO DA HORA

CINEMA MASCOTTE — Rua Archias Cordeiro, 230 — O TOURO SELVAGEM — MARIPOSAS

CINEMA PARIS

Hoje—Ultimo dia deste exito!—Hoje — O primoroso trabalho — O homem que viu a morte — 6 extensos actos dramaticos — A 1ª Epoca do empolgante film de aventuras e mysterio MADAME REBUS — 6 longos e magistraes actos

Amanhã — Surprehendentes novidades! — Henny Porten, a encantadora etoile allemã na comedia Os dois maridos da senhora Ruth — 6 longos e deliciosos actos — Maria Corwin e Rosette d'Abril, no bellissimo trabalho A RONDA DOS ONZE LANCEIROS — 5 magnificos actos artisticos

BREVE—A rainha das comedias portuguezas—O COMMISSARIO DE POLICIA.

CINEMA OLYMPIA — Rua Visconde do Rio Branco, 53 — Telephone C. 505

HOJE -:- Um novo programma sensacional ! -:- HOJE — HENNY PORTEN — Uma viagem ao acaso — CINCO PARTES — SEMANA NESTER

TRIANON — Companhia Alexandre Azevedo — Proprietario: J. R. STAFFA — HOJE — 7 3|4 — 9 3|4 — HOJE — A CADEIRA N. 13

EMPRESA THEATRAL JOSÉ LOUREIRO

THEATRO RECREIO — Então eu não sei...

Theatro Republica — Grande American Circo — Biut Shepherd

Palacio Theatro — Companhia Hespanhola de Comedias — ERNESTO VILCHES — IRENE LOPEZ HEREDIA — El Eterno D. Juan

THEATROS DA EMPRESA PASCHOAL SEGRETO — Direcção: JOÃO SEGRETO

S. PEDRO — HOJE — As 7 3|4 e 9 3|4 — Duas sessões — HOJE — SERPENTINAS LYRICAS — Sumptuosos bailados, no 2º acto, imaginados e creados pelo professor ISQUIERDO

S. JOSÉ — RÉCO-RÉCO

Carlos Gomes — Companhia F. MARZULLO, de que faz parte EMA DE SOUZA — O Collar da Baroneza

Carnaval

DEMOCRATICOS

Mais uma apotheose a folia que vamos apreciar logo mais á noite, no glorioso castello dos Democraticos.

Os nossos queridos foliões "carapicus" preparam, para hoje, um grande baile á fantasia, organizado pelo grupo "Braço é Braço".

Os convites andam por empenho e a secretaria do club já deu o "suite"... nos retardatarios.

Uma banda de musica abrilhantará as animadas danças maxixéticas.

Salve! Braço é Braço...

FENIANOS

O dia de hoje é commemorativo á data do anniversario da fundação do festejado grupo dos Embaixadores, um punhado de alegres e queridos carnavalescos pertencentes á Legião do Sol, que sabe defender com certo amor e dedicação o pavilhão alvi-rubro.

Ninguem deixará de comparecer, logo mais, á noite, ao palacio dos Fenianos, afim de prestar as homenagens de stylo aos Embaixadores.

A' frente delles estão os carnavalescos Periquito, Minô, Cheiroso, Bororó, Pescadinha e outros.

Além do grande baile, os Embaixadores offerecerão um lauto banquete, regado a champagne, abrilhantado por uma afinada orchestra e excellente banda militar.

A'BATALHA DE CONFETTI E LANÇA-PERFUME DE AMANHÃ, EM CATUMBY

Os Bohemios de Paula Mattos realizam, amanhã, uma monumental batalha de confetti e lança-perfume, em Catumby, com o concurso de todos os blocos e ranchos carnavalescos, que concorrerão ao concurso para conquista de ricos premios.

Além da batalha, haverá na séde social, um grande baile á fantasia, abrilhantado por uma banda de musica.

A INAUGURAÇÃO DO GRUPO DOS NOVOS PINGAS

Está tambem marcado para amanhã o baile á fantasia, para a inauguração do grupo dos Novos Pingas, filiado á gloriosa e veterana Sociedade dos Pingas Carnavalescos e que tem á sua frente um carnavalesco da Velha Guarda, o coronel Sebastião Soares, como assim elles, os Novos, desejaram, para homenageal-o, por ter, depois de longa ausencia, voltado ao Castello dos Pingas Carnavalescos.

Abrilhantará uma banda de musica militar.

O CARNAVAL EM MADUREIRA

Promette ser encantador o carnaval em Madureira, florescente suburbio da nossa capital. No largo de Madureira os commerciantes mandaram construir um artistico coreto, que promette marcar mais uma victoria. Nas ruas José Vicente e Carolina Machado, estão sendo organizadas batalhas de confetti, sendo nas mesmas ruas armados lindos coretos, nos quaes tocarão bandas de musica. Emquanto o commercio cogita das batalhas, os Fidalgos e Democraticos de Madureira trabalham para o carnaval na rua.

Nós e Nós, que tem á sua frente Parapham Fernandes, Frei Bacalhau, Zacharias Santos, lord Quer Dinheiro, Pedróca e outros bons elementos dos Democraticos, não esquecendo o proprietario do Café Braya, que offereceu o barracão e os caminhões necessarios para os Democraticos de Madureira, vae apresentar ao novo suburbano o seu lindo prestito no domingo de carnaval deste anno.

CASINO SUBURBANO

A directoria deste club da rua Archias Cordeiro é a seguinte: presidente, João Antonio Faria Lacerda; vice, Lourival Bo' ... 1º e 2º secretario, Paulo Chagas e João Martins; 1º e 2º thesoureiros, Rodolpho e Arthur G. Vieira, Alberto Barbosa.

Sabbado proximo, a Legião Ideal offerece um monumental baile á fantasia, aos seus socios e convidados, com o concurso de uma banda de musica militar.

Pygmeu, o querido folião do Casino, que o diga... mais um successo para o Casino...

FILHOS DO OCEANO

O baile de 15 do corrente, marcou mais uma victoria para os Filhos do Oceano.

Diz o seu presidente Jayme Azevedo Silva, que os festejos do carnaval serão attraentes e cheios de mil encantos.

Para sabbado proximo e domingo tambem vamos ter na séde social brilhantes festas.

FIDALGOS DE MADUREIRA

Este club de Madureira, vae abrir seus salões sabbado proximo, em homenagem ao bloco Sae Violeta... com a realização de um baile á fantasia.

ATHENEU LUSO BRASILEIRO

Mais uma brilhante festa carnavalesca está sendo organizada pela directoria do Atheneu.

O QUE NÃO PRESTA NÃO SE QUER...

Carlito, Miudo, Barbadinho, Cotuba, Arlequim e... e... João da Gente, formaram para todos os effeitos o bloco "O que não presta não se quer..." que promette dar a nota alegre durante os dias de folguedos carnavalescos, cantando o samba "Malandro não estrilha..." o maior successo de 1921.

GYMNASTICO PORTUGUEZ

Os festejos carnavalescos organizados pela directoria do Club Gymnastico portuguez, promettem ser deslumbrantes, durante os folguedos carnavalescos deste anno.

SANTA CRUZ

Os Democraticos, e Fenianos de Santa Cruz, estão em preparativos para as grandes pugnas carnavalescas deste anno.

EM QUINTINO BOCAYUVA

Está marcada para logo mais, uma batalha de confetti, na praça Quintino Bocayuva. Em um coreto ali armado tocará a banda da Escola 15 de Novembro.

OS BAILES A' FANTASIA NO HIGH LIFE CLUB

Quatro noites de verdadeiro encanto e prazer vão ser certamente as de 5, 6, 7 e 8 de fevereiro proximo, no Centro Elegante, antigo High Life Club, onde se realizarão quatro magnificos bailes á fantasia.

A directoria do antigo centro de diversões não tem poupado esforços nem sacrificios afim de que nada falte para o conforto dos socios e frequentadores do Centro.

Assim, o High Life prepara-se para mais uma vez dar a nota elegante no Carnaval.

CASINO SUBURBANO

Encantadora foi a festa do Casino, onde as figuras de Pigmeu e Riga, foram cobertas de flores, entre applausos dos convivas, deante do successo de sabbado ultimo.

O salão estava repleto de damas e cavalheiros, que daram um todo seductor as animadas dansas ao som da orchestra dos 8 batutas...

ENDIABRADOS DE RAMOS

Esteve animadissimo, o baile á fantasia, realizando sabbado ultimo, na séde deste club de Ramos.

Senhores, senhoritas e cavalheiros da "elite" suburbana lá estavam de par em par, no voltear das valsas e tangos, ao som de uma excellente banda de musica.

BOHEMIOS DE PAULA MATTOS

Eram 5 horas da tarde, quando o clarim-mór, annunciou domingo o toque de rancho e o pessoal avançou firme na "boia", que era constituida de uma peixada, com todos os engredientes.

O Bahiano, cheio de si, gritava no seu posto de cuca: Muquéca... yôyô... é da boa como se prepara na Bahia!

Emquanto isso, o Cosquinha o Pererêca, o Lima, Caçrapéta e os demais Bohemios cumulavam os convivas de gentilezas á mancheias. Depois... qual!... não é bom falar... um choro, um chôro de massada foi iniciado e o pessoal retoma posição no salão e virou a bêssa, nos sambas, polkas e valsas executandos com maestria.

Salve Bohemios de Paula Mattos!

CRISOL CLUB

Essa sociedade suburbana esteve domingo, em festas, pois a sua incansavel directoria organizou uma domingueira carnavalesca!

Pessol animado como os antigos "Cascadurenses" existe muito poucos nos suburbios.

Já sabbado elegeu o seu conselho deliberativo para o corrente anno, ficando assim constituido:

Dr. Antonio Pires Domingues; João Manoel de Andrade; Arthur P. da Cruz; Walter Torres; Alfredo Torres da Silva; Francisco Chastenet; Oscar V. Peixoto; Luiz de Pinho Vinagre; Lamberto A. de Oliveira; Agnello Marinho de Souza; Heitor d'Oliveira; Arthur de Souza Maia; José Dias; Jorge Derzié; José Jacob; Luiz Augusto da Silva, Honorato M. Almeida; Theodomiro Alves Campos; José F. de Almeida; Oscar Nehrer, e Alberto de Padua.

Os nomes acima assás conhecidos no meio carnavalesco suburbano, elegerão amanhã a sua directoria.

YAYA DAS MARIMBAS

Ainda bem a rapaziada deste Club não descançou do grande baile de sabbado e já outro está preparado para amanhã.

A commissão está a postos e com vontade mesmo de divertir o pessoal da zona do agrião.

EM GUARATIBA

Nesta localidade suburbana realizou-se domingo, uma batalha de confetti, promovida pelo rancho, Martyr do Amor, cuja concurrencia foi numerosa.

Abrilhantou a festa, uma banda de musica.

Ficou organisado um concurso, que terá por juizes varios chronistas carnavalescos e directores da empreza.

São estes os premios aos vencedores:

1º, uma taça;

2º, um bem confeccionado bronze;

3º, uma jarra especialmente encommendada pela empreza.

MISERIA E FOME

A veterana sociedade da rua de Santa Luzia, que tantos louros tem conquistado nos annos anteriores, promette mais uma vez apresentar um carnaval batuta.

Os ensaios que tem sido animados fazem com que muita gente fique tonta.

Para que vejam quanto somos do rancho a "Academia" ahi vae mais uma marcha do lord professor Camões.

PRIMAVERA

Marcha com a musica do Dobrado Miseria.

Letra de Lord Camões.

1ª. Parte

Nasce cheio de encantos e de odores
O dia da bella primavera
Por ser a estação das bellas flores
E a quadra mais feliz e sincera
O sol aquecendo o monte
Vem raiando no grande arrebol
Já se vê no horizonte
Voar as garças saudando o sol.

2ª. Parte

Que alegria que prazer temos em ver
Que a natureza nos vem offerecer
Mostrando assim o seu real valor
Que nos encantam cheio de esplendor
Manhã sublime encantadora
Que a primavera vem mostrar
Quadra feliz e sonhadora
E que nos faz admirar.

3ª. Parte

E fitando a aurora
Vôa o passarêdo de prazer
Perpassando junto as flores
Que o sol vem aquecer
Saudando a primavera
Cantando os hymnos de amores
Por ser a doce chimera
A estação das meigas flores.

GREMIO D. R. ATHENIENSE

Mais uma domingueira realisou-se no dia 16, na séde desta querida aggremiação da rua Catumby.

Em homenagem ao seu presidente, sr. Manoel da Silva Ferreira, que faz annos, o Atheniense, está organizando para o dia 23 do corrente, uma brilhante festa que terá inicio ás 4 horas da tarde.

A commissão é composta dos srs. Joaquim Silva, Waldemar Teixeira, Amadeu Serra e Amadeu André.

BATALHA DE CONFETTI NO MEYER

Os commerciantes do Meyer, principalmente nas ruas Dias da Cruz e Archias Cordeiro, estão organizando para domingo proximo, renhidas batalhas de confetti e lança perfume, abrilhantadas por excellentes bandas de musica.

Serão distribuidos lindos premios aos ranchos e blocos que ali comparecerem a pé ou em automoveis.

A BATALHA DE CONFETTI EM VILLA ISABEL

E' hoje foliões, que se dará a grande batalha de confetti no Boulevard 28 de Setembro, em Villa Isabel.

A commissão constituida dos mui conceituados negociantes do Boulevard 28 de Setembro, srs. Ventura, Bastos, Marum, Nicola, Dante e o sr. Guilherme Stelling, pretendendo dar inicio aos nossos dias de Momo neste distinctissimo bairro, vão levar a effeito nos proximos dias 19 e 20 uma grandiosa batalha de confetti no trecho comprehendido entre Duque de Caxias e Silva Pinto. A commissão procurando dar maior brilho á mesma organizou um magnifico programma onde serão distribuidos 25 premios aos blocos, ranchos, grupos, foliões, carros e automoveis que melhor se apresentarem. Abrilhantará a festa duas bandas de musica militares, sendo que, uma delas pertence ao glorioso Tiro de Guerra. Os clubs Democraticos, Fenianos e Tenentes prometteram comparecer. O Boulevard 28 de Setembro, achar-se-á caprichosamente ornamentado a flores naturaes. A illuminação proporcionará um espectaculo inedito nos annaes carnavalescos.

OS QUE DESEMBARCARAM DO "MARTHA WASHINGTON"

O coronel Bailly, inspector da policia maritima, permittiu que desembarcassem, á tarde, os individuos George Kimon, João Oliveira, Eduardo A. da Cruz, Manoel Mendes Pinto, Luiz da Cunha, José Freire, Fiore Caruzo, José Pedro e Juarez Rodrigues, que haviam sido impedidos de desembarcar do paquete "Martha Washington", entrado hontem, pela manhã de Nova York e escalas. O coronel Bailly esteve em pessoa a bordo do paquete "yankee", onde verificou que todos aquelles individuos possuiam matriculas da nossa capitania do porto e que tendo sido contratados para servir como tripulantes a bordo do "Martha Washington", em vista de terem abandonado o navio, em nosso porto, egual numero de tripulantes norte-americanos, foram impedidos pela policia "yankee" de descer á terra em Nova York.

O coronel Bailly communicou, em officio, á 3ª. delegacia auxiliar o motivo por que tinha consentido no desembarque de taes individuos.

Foram impedidos de desembarcar os individuos que viajavam clandestinamente: George Kimon, grego, com 21 annos, mecanico; João de Oliveira, portuguez, com 32 annos, marinheiro; Eduardo A. da Cruz, portuguez, maritimo, com 20 annos; Manoel Mendes Pinto, portuguez, com 32 annos, "chauffeur"; José Freire, portuguez, com 30 annos, timoneiro; Fiore Caruso, italiano, carpinteiro, com 28 annos; Juarez Rodriguez, cubano, com 20 annos e João Pedro, portuguez, com 22 annos.

O "Martha Washington" trouxe tambem entre os seus passageiros os seguintes musicos que aqui embarcaram contratados para tocar a bordo do "Callão", na sua ultima viagem para Nova York: Raoul Lipoff, Vicente Barraca, Satyro Pereira Almeida, Issolar Resnick e Gaston Casarotto.

CENTRAL DO BRASIL

A estação Central forneceu hontem, por conta dos diversos Ministerios e repartições publicas 38 passagens, na importancia de 920$800.

—:— O dr. Assis Ribeiro expediu hontem, a seguinte circular:

"A additamento á circular n. 85, de 31 de dezembro, ultimo, desta directoria, declaro-vos, para os devidos effeitos, que os cidadãos maiores de 30 annos estão dispensados da apresentação de caderneta de reservista do exercito e da armada, para o caso de serem admittidos ao serviço desta Estrada, ficando, porém, obrigados á exhibição dos demais documentos exigidos."

—:— Por ordem do director da Central do Brasil, foi transcripta em circular, o aviso do ministro da Viação:

"Para o vosso conhecimento e devidos fins, communico-vos que nas concessões de licenças para tratamento de saude de que trata a lei numero 4.061, de 16 de janeiro e o decreto n. 14.157, de 5 de maio, ambos do anno passado, desde que haja decorrido um anno da terminação ultima da licença que houver sido concedida ao solicitante qualquer que tenha sido o seu prazo, deve ser sempre considerada como nova licença para os effeitos da applicação das disposições do n. 1, do art. 8, do referido decreto n. 14.157."

—:— A renda de novembro do anno proximo passado, foi de 6.959:080$000.

Em egual data do anno de 1919, aquella importancia elevou-se apenas, á quantia de 5.539:926$000.

A differença para mais este anno foi de 1.419:154$000 ou 25 °|° sobre esta quantia.

—:— No trem N 1, mineiro, seguiu hontem, uma turma de estudantes da Escola Polytechnica, em viagem de instrucção até Burnier.

—:— Durante a semana de 10 a 15 do corrente, a renda da Central foi de 1.604:000$000, approximadamente.

—:— Durante a semana de 10 a 15 do corrente, foram entregues ao trafego devidamente reparados 2 carros B, 1 H, 2 NA, 3 NB, 10 NL, 1 Q, 3 QL, 3 RT, 1 V, 4 VA, 4 VM e 9 T.

—:— Receberam ordens, os praticantes do telegrapho Florismundo Mello, Godofredo Neves, Joaquim P. Junior, Claudionor Azevedo e Avila Junior, respectivamente, para S. Diogo, Parahyba, Cedofeita, Engenheiro Trindade e Belém.

—:— Requerimentos despachados hontem:

Carolina Vidal, Chrispim Augusto da Fonseca, Maria José Coelho — Compareçam á Secretaria.

Francisco Souza — Sello o annexo.

Anna Carmelina Pereira, pedindo uma assignatura de transportes — O transporte pode ser feito independente de assignatura, cobrando-se o frete, nos trens mixtos pela tabella D. O retorno deve ser cobrado pela tabella 3 H.

Olivia Grey Violeta de Mello, pedindo transferencia de um mostrador — Deferido obedecendo o mostrador ao modelo estabelecido e mediante termo assignado na Secretaria, de accordo com a minuta annexa, sendo a contribuição de 11$000 mensaes.

Antonio Venancia Cavalcanti de Albuquerque — Como requer.

Benedicto Bernardino da Costa, pedindo averbação de uma consignação — Averbe-se.

Benedicto das Chagas Salgado, pedindo abono — Attendido de accordo com a informação.

Capabianchi Orlando, pedindo certidão — Declare o fim para que pede a certidão.

Custodio de Assis Coelho, pedindo sua transferencia — Não ha vaga.

Silva Macedo & Comp., pedindo restituição de caução — Restitua-se.

Francisco da Silva, pedindo transferencia — Não ha vaga.

Floriano José Soares, pedindo restituição de documentos — Sim, mediante recibo.

Alberto Sampaio, propondo fornecimento — Não convém.

Nicoláu Rivello pedindo transporte para conducção de material — Como parece á Sub-Directoria da 5ª. Divisão.

Joaquim Candido Dias, pedindo para vender na estação doces, etc. — Deferido na fórma do parecer do Trafego.

Joaquim Ferreira de Moraes pedindo abono — Attendido de accordo com a informação.

Casemiro da Silva Rosa, pedindo para montar um varejo — Deferido. Lavre-se termo de accordo com a minuta inclusa.

Thiago Rodrigues, pedindo certidão — Certifique-se.

Francisco Montalvão da Silva, Sergio Ribeiro Midões, pedindo passe — Concedo.

Irineu da Silveira Dutra, pedindo sua transferencia, Carlos Itajubá Moreira, pedindo abono como férias — Indeferido á vista da informação.

Napoleão Gomes de Azevedo, pedindo abono; João de Albuquerque Pereira, idem; Olegario José Rangel, idem — Deferido.

Abilio de Jesus Pires, pedindo collocação de um varejo; Grosghi & Gravina, propondo fornecimento; D. Tyne O'Day Sons, idem; J. A. Gonçalves & Comp., idem; José Credmam propondo venda de um predio; Porfirio de Sant'Anna, pedindo sua transferencia — Indeferidos.

Walter Wanderley, propondo fiança, Sylvio Francisco Monsire, idem, Hernani Lacombe, idem, Oscar Machado, idem, Gumercindo Vianna de Andrade Figueira propondo fianças — Acceito a fiadora.

UM NAVIO INGLEZ ENCALHA NO PORTO DE BELÉM

Belém, 18 — Encalhou no porto desta capital, quando fazia manobras para atracar, o paquete inglez "Benedict".

PREFEITURA

Pela Directoria de Obras e Viação foi annullada a concorrencia aberta para a construcção de uma ponte sobre o rio Maracanã, no trecho da rua Coronel Figueira de Mello.

—:— Foi convertida em escola mixta, com a classificação de 13ª a 1ª escola elementar do 4º districto.

—:— O director de Instrucção expediu uma circular aos inspectores escolares, pedindo informações sobre quaes os serventes e guardiães vaccinados ou não.

A ENTRADA DE GENEROS ALIMENTICIOS NO DISTRICTO FEDERAL

O que revela a estatistica dos annos de 1919 e 1920

Segundo as estatisticas organizadas pela Superintendencia do Abastecimento, foram as seguintes as entradas dos principaes generos de primeira necessidade, no Districto Federal, nos annos de 1919 e 1920: algodão em pluma, 189.750 fardos em 1920 e 227.641 em 1919; arroz, 620.074 saccos em 1920 e 551.046 em 1919; assucar, 1.526.326 saccos em 1920 e 1.754.176 em 1919; azeite de oliveira, 50.767 caixas em 1920 e 12.133 em 1919; bacalhão, 8.083.487 kilos em 1920 e 2.608.995 em 1919; banha, 18.209.139 kilos em 1920 e 21.168.055 em 1919; batatas, 24.651.074 kilos em 1920 e 23.874.113 em 1919; carne secca ou xarque, 283.059 fardos em 1920 e 268.189 em 1919; carne de porco salgada, 3.298.780 kilos em 1920 e 5.583.728 em 1919; cebolas, 5.187.021 kilos em 1920 e 7.086.795 em 1919; farinha de mandioca, 683.954 saccos em 1920 e 480.861 em 1919; farinha de trigo, 360.782 saccos em 1920 e 946.420 em 1919; feijão, 999.890 saccos em 1920 e 1.577.750 em 1919; gazolina, 697.846 caixas em 1920 e 339.437 em 1919; kerozene, 421.485 caixas em 1920 e 916.180 em 1919; leite condensado, 16.988 caixas em 1920 e 14.303 em 1919; manteiga, 3.331.342 kilos em 1920 e 3.288.206 em 1919; milho, 712.137 saccos em 1920 e 767.503 em 1919; polvilho, 2.263.447 kilos em 1920 e 1.795.518 em 1919; sal, 101.440.855 kilos em 1920 e 101.320.384 em 1919; toucinho, 2.962.486 kilos em 1920 e 3.141.311 em 1919; trigo em grão, 173.207.515 kilos em 1920 e....... 177.144.054 em 1919.

De quasi todos esses productos houve reexportação para os Estados ou para o exterior, em quantidades variaveis, que serão brevemente divulgadas.

O DIRECTOR DE HYGIENE E O SERVIÇO DE ASSISTENCIA

O dr. Luiz Barbosa determinou ao superintendente do Posto Central de Assistencia que faça a designação dos auxiliares-academicos para as vagas que occorrerem, de accordo rigoroso com a ordem de classificação nas provas do concurso ultimamente realizado.

O director de Hygiene e Assistencia Publica recommendou tambem ao dr. Augusto Costallat, chefe do posto do Meyer, que procure syndicar das condições de pobreza dos enfermos que se apresentarem ás consultas do Dispensario, de maneira a organizar-se progressivamente o cadastro dos moradores necessitados dos suburbios e a evitar-se, tanto quanto possivel, abusos e concessões de soccorro prejudiciaes aos interesses da Prefeitura.

UM PREDIO PARA OS CORREIOS, NO AMAZONAS

Por aviso de hontem o ministro da Viação consultou ao seu collega da Fazenda se, com fundamento na regra LVI do art. 83 da lei n. 4.242, de 5 de janeiro corrente, poderão ser emittidas 612 apolices de 1:000$000 para a acquisição de um predio destinado á administração dos Correios na capital do Estado do Amazonas.

O CONSUMO DO MILHO NOS ESTADOS UNIDOS

Effectuou-se hontem, á tarde, na séde da Sociedade Nacional de Agricultura, a annunciada conferencia do sr. Sebastião Sampaio, addido commercial do Brasil em Washington, que dissertou a proposito do consumo do milho nos Estados Unidos, mostrando a sua grande applicação na alimentação daquelle povo.

Terminada a conferencia, o sr. Lauro Muller agradeceu ao sr. Sebastião Sampaio a importante contribuição que levou á Sociedade, que muito se comprazia de ver tão bem discutido esse assumpto, que interessa de perto a economia nacional.

Refere-se em seguida ás observações que tivera ensejo de fazer por occasião de sua visita aos Estados Unidos, obra da benefica e perseverante propaganda que ali se fizera para utilização do milho como alimento.

Louva a propaganda persuasiva que o sr. Sebastião Sampaio vinha fazendo entre nós para que copiassemos o salutar exemplo americano, porque assim contribuiriamos para o augmento da riqueza publica, substituindo o trigo que importamos em quantidade consideravel, pelo cereal nacional — o milho — evitando, dess'arte, o escoamento do nosso ouro para o estrangeiro e concorrendo, portanto, para o desejado equilibrio entre a exportação e a importação.

O sr. Luiz de Carvalho pede depois a palavra para informar o orador de que no Rio de Janeiro já se faz a propaganda da utilidade do milho como alimento humano, propaganda pratica, porque a sua iniciadora, a Sociedade Vegetariana Brasileira, mantinha um restaurant onde os pratos de milho entram nos "menus" diarios. Queria ainda informar o orador de que o Museu Commercial do Pará, recem-fundado, creou uma secção de demonstração pratica das diversas industrias, a qual muito se assemelha áquella a que o orador alludira.

O ministro da Fazenda annulla uma decisão da Delegacia Fiscal em S. Paulo

A Delegacia Fiscal em S. Paulo resolveu negar a Octavio Pinheiro Machado, inventariante do espolio de Brasil Gomes Pinheiro Machado, agente do Correio em Botucatú, os juros por elle reclamados da importancia depositada como fiança do mesmo agente do Correio, visto ter sido a quantia depositada irregularmente na Administração dos Correios, em vez de o ser na Delegacia Fiscal.

Tomando conhecimento do recurso interposto pelo interessado, o sr. Homero Baptista resolveu dar-lhe provimento, sob o fundamento de que a alludida importancia acha-se, de facto, depositada nos cofres publicos.

A CENTRAL DO BRASIL E OS ARMAZENS DA RUA X

Attendendo nos reiterados pedidos da Central do Brasil para lhe serem entregues os armazens da rua Dez, occupados pela Companhia do Porto desta capital, o ministro da Viação determinou, por aviso de hontem, á Inspectoria de Portos que informe sobre a razão da demora dessa entrega já ha muito determinada.

Providenciando ainda nesse sentido o sr. Pires do Rio requisitou ao consultor juridico do Ministerio a devolução do processo remettido ao seu antecessor, relativo ao assumpto.

O MINISTRO DA VIAÇÃO PROMOVE E NOMEIA

Por portarias de hontem, o ministro da Viação promoveu a engenheiro fiscal de 1ª classe da Inspectoria Federal das Estradas, o de 2ª Getulio Lins da Nobrega, e nomeou na sua vaga o engenheiro de 2ª classe, addido, José Corrêa Rabello.

NOTAS RELIGIOSAS

MATRIZ DE NOSSA SENHORA DA SALETTE — Realiza-se nesta matriz, amanhã, a festa do glorioso São Sebastião, havendo missa cantada, ás 7 horas, sermão ao Evangelho e procissão solenne, ás 4 horas da tarde, percorrendo varias ruas da parochia. Após a procissão haverá hymno a S. Sebastião e benção do SS. Sacramento.

*

CAPELLA DE S. BENEDICTO DOS PILARES — Nesta capella effectuar-se-á amanhã, ás 10 horas, missa com canticos, sendo celebrante o padre Leopoldo da Guia.

A festividade religiosa é em louvor de S. Sebastião.

CORREIO SPORTIVO

FOOTBALL

ATRASO DE MENSALIDADES

Não haverá perda de pontos nem multas

Circulou hontem o boato de que, por infracção das leis da Liga Metropolitana, os clubs Fluminense, Botafogo e S. Christovão seriam punidos: o primeiro, com a perda dos pontos obtidos sobre o Mangueira e os dois ultimos, com uma multa. O boato citava alguns artigos dos estatutos em que é exigida a quitação, até o prazo de 10 dias, de cada mez, para os clubs poderem tomar parte em matches officiaes e para o perfeito uso e goso de seus direitos.

Para melhor esclarecimento procurámos hontem conhecer a opinião valiosa do nosso collega Celio de Barros, distincto presidente da Liga Metropolitana.

Feita a consulta e dada a nossa opinião, disse-nos o acatado sportman:

— Exactamente, é este o meu modo de pensar. Os clubs que jogaram domingo, apenas terminaram os encontros iniciados numa época em que estavam perfeitamente quites, pois muitos delles costumam até contribuir com as suas mensalidades, em janeiro, para todo o anno. O facto de estarem atrazados este mez, quando terminaram as partidas, não importa em penalidade alguma, pois os tempos disputados foram de jogos iniciados em mezes do anno passado, quando esses clubs se achavam dentro da lei, e quando os seus direitos estavam perfeitamente garantidos. Demais, tempo restante não é jogo novo; tanto assim que a esses mesmos clubs foi permittida a inclusão de jogadores suspensos, como nos casos do Fluminense e Mangueira, com referencia a Fernando Santos, Francisco Bueno Netto e Moreira da Silva. E' este o meu modo de pensar sobre o caso.

— E no caso de cogitar da perda de pontos, o club vencido poderá ser beneficiado?

— Absolutamente. O club vencido só é beneficiado com a perda de pontos do vencedor, quando este infringir uma disposição do Codigo, e não Estatutos, com referencia ao registro de jogadores, ou illegalidade desses mesmos registros. Se por um acaso se punisse o Fluminense com a perda de pontos, o Mangueira nada lucraria.

— Então tudo ficará como está?

— Sem mais nem menos, pelo menos na minha opinião, baseada nas proprias leis da Liga Metropolitana.

Está, pois, encerrada a questão e desfeito o boato que occupou hontem as attenções das rodas sportivas da cidade.

* * *

A FESTA DOS CAMPEÕES

Homenagens a Edú Chaves, Guilherme Paraense e Afranio Costa

Na séde do Fluminense F. C., será levada a effeito hoje á noite, a grande festa promovida pela Liga da Defesa Nacional em homenagem aos campeões mundiaes de tiro, Guilherme Paraense e Afranio Costa e o grande aviador patricio Eduardo Chaves.

Nessa justa homenagem aos tres queridos patricios, o football carioca será representado pelos clubs filiados á Liga Metropolitana.

Essa representação, segundo deseja a entidade carioca, será constituida por um socio de cada um dos clubs filiados devidamente uniformizados e com os seus respectivos pavilhões.

* * *

O CARIOCA F. C.

Um festival em seu campo

Domingo proximo, o Carioca, campeão da segunda divisão em 1920, realizará em seu campo, na Gavea, um grande festival sportivo em homenagem aos seus players victoriosos no certamen que se findou.

O programma acha-se assim constituido:

1ª prova — Jardim x Lage — Em disputa de onze artisticas medalhas de prata.

2ª prova — Mangueira x Villa — Em disputa de artistica taça de prata.

3ª prova — Carioca x Palmeiras — Premio Rica taça de prata.

Como se vê, são tres importantes partidas e que por certo levarão ao campo da Estrada D. Castorina uma grande assistencia.

A directoria do Carioca promove festiva recepção aos teams visitantes e as directorias dos clubs que tão gentilmente acceitaram o convite de compartilhar do festival.

* * *

OS CAMPEÕES DE 1920

O grande baile á fantasia em sua homenagem

Realiza-se no dia 27 do corrente, no salão nobre da Associação dos Empregados no Commercio do Rio de Janeiro, um grande baile á fantasia, promovido por uma commissão de socios do Club de Regatas do Flamengo, em homenagem aos campeões de 1920.

A commissão pede, por nosso intermedio, communicar aos socios que desejam tomar parte nessa festa inscreverem os seus nomes na lista que se acha com o sr. Leonidas.

Outrosim, communica que o recibo não dá direito á festa. Visto a commissão ter mandado fazer um numero limitado de convites, previne aos srs. socios que se inscrevam previamente.

O traje será branco ou smoking.

* * *

Unificação do desporto commercial

Realiza-se hoje, quarta-feira, ás 8 horas e meia, na séde da Associação de Chronistas Desportivos, á rua São José, mais uma sessão das tres entidades commerciaes desta capital.

* * *

UM GRANDE FESTIVAL SPORTIVO

No campo do Flamengo

No ground do campeão de terra e mar, será realizado, no proximo domingo, 23, um grande festival sportivo, promovido em beneficio da Caixa Afranio Peixoto, do 15º districto escolar. A directoria dessa instituição não tem poupado esforços para que a mesma se revista do maior brilhantismo. Tomarão parte os clubs Flamengo, Andarahy, Americano e Hellenico.

Esses clubs, embora tenham actualmente a maioria de seus players licenciados, não se furtaram a prestar esse concurso, havendo ainda o C. R. Flamengo cedido gentilmente o seu campo.

O programma que foi organizado com especial carinho, além de outras, constará de duas excellentes partidas de football.

A primeira prova será entre as equipes do Flamengo e Andarahy, em disputa de uma linda e custosa taça de prata, denominada "Afranio Peixoto". A segunda, entre os fortes teams do Americano e Hellenico, sendo conferido ao vencedor do prelio um artistico bronze denominado "Ernesto Nascimento Silva".

Vae ser, sem duvida, uma excellente festa e que por certo levará ao field da rua Paysandú' consideravel numero de sportmen.

Os brindes já se acham expostos.

* * *

LIGA METROPOLITANA

A importante assembléa de hoje

Está convocada para hoje, ás 8 1|2 horas da noite, uma importante reunião de assembléa geral na Liga Metropolitana. Será tratada a seguinte ordem do dia:

a) eleições das commissões permanentes;

b) pareceres; e

c) interesses geraes.

* * *

S. C. Mackenzie

Estrearam domingo passado, no treino com o River F. C., os dois footballers Avelino Mayris e Gabriel, center-half e back, respectivamente.

Esses players tomarão parte por este club contra o Tupy F. C., de Juiz de Fóra, no festival da Caixa Civil.

— Realizando-se domingo o grande festival do Civil S. C., o capitão do Mackenzie pede, por nosso intermedio, o comparecimento dos jogadores abaixo escalados, hoje, quarta-feira, ás 9 horas da noite, afim de saberem qual é o treno marcado para amanhã:

Luiz, Juca, Gabriel, Norival, Avelino, Salomé, Alyrio, Pereira Lima, Mathias, Washington e Justo.

* * *

O 1º e o 2º team do Vasco da Gama treinam amanhã

Realizando-se amanhã, no campo da rua Barão de Itapagipe, ás 2 horas da tarde, um rigoroso treno entre o 1º e o 2º teams deste club, o director sportivo pede o comparecimento de todos os jogadores abaixo escalados e reservas:

1º team — Nelson, C. Cruz, Van-Erven, Palhares, Militão, Djalma, Fernandes, Lamego, Medina, Nico e Alipio.

2º team — Cavalier, Alcindo Carlos, Antonio, Dino, Waldemar, Pederneiras-Netto, Carlos, Heitor e Godoy.

Reservas — Americo, Martinho, Baptista, Reis, Palamone, Eudoxo Guimarães e Adão.

* * *

Storino F. C.

Realizando-se amanhã, quinta-feira, um match amistoso entre os primeiros e segundos teams deste club e do Tupy F. C., no campo do segundo, na ilha de Paquetá, o director sportivo do Storino pede o comparecimento, na ponte das Barcas, ás horas em ponto, para seguirem na barca de 9.30, dos players componentes dos mesmos.

* * *

PARIS F. C.

O torneio infantil

Está despertando grande enthusiasmo nas rodas sportivas suburbanas a proxima realização do Torneio Initium Infantil, que o Paris F. C. promove entre os clubs: Nacional x Argentino, Independencia x Fidalgos de Madureira, Opposição x Inhaumense, Brasil x Boulevard e Jacarépaguá x o promotor do festival, no proximo domingo, 23 do corrente, no campo do Modesto F. C., e que fórma a primeira parte do dia sportivo por elle organizado.

Felizmente a directoria do tricolor de Quintino Bocayuva, verificando o abuso que existe em certamens dessa natureza, onde se vêem homens que não prezam de serem cognominados de "infantis" hombrear com meninos de tenra edade, vae abolil-o, tendo para isso organizado o regulamento abaixo, o qual será cumprido á risca, mesmo que tenha de lançar mão de medidas extremas.

O club promotor do "certamen" está se esforçando para que todas as provas corram bem, e chama a attenção de todos os associados interessados para esta declaração, afim de evitar reclamações no dia do torneio.

O regulamento é o seguinte:

Artigo 1º O Torneio Initium Infantil (Az de Copas) será disputado pelos primeiros teams infantis dos clubs inscriptos que estão collocados nas cinco primeiras provas eliminatorias.

Artigo 2º — Durante o torneio nenhum club disputante, sob pretexto algum, poderá substituir jogadores, assim como o jogador que deixar de jogar um match em caso do seu club ainda ter de tomar parte em algum encontro, não mais poderá figurar em outras equipes.

Paragrapho unico — E' expressamente prohibido ao jogador tomar parte no torneio por mais de um club.

Artigo 3º — A hora do inicio do primeiro match será ás 8 horas, com a tolerancia de 15 minutos.

As outras quatro provas eliminatorias serão iniciadas ás 8,30, 9,30 e 10 horas sem tolerancia alguma, seguindo-se depois as provas semi-finaes de 25 em 25 minutos.

Paragrapho unico — A duração de cada match será de 20 minutos com half times de 10 minutos e troca de campo, sem descanso.

Artigo 4º — A victoria será registrada por corners e goals.

Artigo 5º — Em caso de empate, o jogo será prorogado por 10 minutos e se ainda não se decidir muda-se de campo de 5 em 5 minutos até á conquista de goal ou corner, sendo o jogo terminado immediatamente.

Artigo 6º — Antes da prova final haverá um intervallo de 20 minutos.

Artigo 7º — Os jogadores deverão ter a altura maxima de 1 metro e 65, com excepção apenas do keeper, que poderá ter até 1 metro e 65, mas não poderá jogar em outra posição.

Paragrapho unico — Será excluido pelos directores do Paris F. C. todo o elemento conhecido como pertencente a classe de homens, muito embora a sua estatura permitta jogar no torneio.

Artigo 8º — Os jogadores que disputarem o torneio deverão ter os nomes em uma lista que será apresentada pelos captains dos clubs concorrentes a um director do Paris.

Paragrapho unico — O juiz, em caso de duvida, poderá fazer a chamada dos jogadores pela lista respectiva na hora de entrada em campo, sendo excluido de vez o jogador que faltar.

Artigo 9º — Ao vencedor do torneio será conferida uma taça.

* * *

NA ILHA DE PAQUETA'

Tupy Football Club x Sport Club Pacatuba

Realizou-se domingo ultimo, na aprazivel ilha de Paquetá, o encontro entre as equipes dos dois clubs acima, em disputa da rica "Taça Paquetá", offerecida pelos moradores da perola da Guanabara, e de 11 medalhas de prata.

A caravana pacatubense era composta de umas cem pessoas approximadamente, chegou á ilha ás 9 horas, sendo recebida na ponte das barcas por uma commissão de senhoritas torcedoras do club local, que offereceram aos visitantes lindos ramalhetes de flores naturaes. Depois dos cumprimentos de estylo, foram os rapazes do Pacatuba, para a séde, onde lhes foi servido ligeiro lunch.

Após um pequeno descanso, já uniformisados dirigiram-se os dois teams litigantes, para o bella praça de sports, onde ia ser realizado o encontro.

Ao entrar em campo, o captain do S. C. Pacatuba offereceu ao Tupy F. C., uma linda corbeille de flores naturaes, sendo levantados innumeros alleguêas aos dois clubs amigos. A multidão que enchia a elegante praça de sports, prorompeu em enthusiasticos applausos, secundando a troca de gentilezas dos players.

Iniciando o encontro sob as ordens do sr. Jayme, do club local, desde o principio o mesmo empolgou a assistencia, que applaudia os jogadores dos dois quadros em lances mais emocionantes.

O Pacatuba abre o score aos tres minutos de luta, e logo a seguir, marca o segundo ponto, ambos feitos por Vianninha. O Tupy então reage, e consegue ultrapassar o ultimo posto pacatubense, com um forte shoot de Elviro. Logo, a um minuto é marcado um penalty contra os visitantes. A assistencia preme de anciedade, pelo empate já em vista. Elviro, porém bate essa penalidade mal, saindo a bola longe do goal. E assim termina o primeiro tempo.

No segundo, o Pacatuba, de saida consegue augmentar o score, com certeiro pontapé de J. Bento. O match torna-se equilibrado e Friendenreich emenda um centro de Machadinho, marcando ultimo ponto dos seus.

O club rubro-negro faz forte pressão ao posto de Romario, que esteve simplesmente admiravel, na ancia de tirar a differença que existia, até que ainda Elviro, com uma calma excellente aninha pela segunda vez a bola no canto esquerdo da rêde visitante. Mais alguns minutos, termina o sensacional match com a victoria do S. C. Pacatuba, pelo score de 4 x 2. Os jogadores de ambos os teams, como prova de verdadeira camaradagem, saem abraçados de campo, debaixo de uma prolongada salva de palmas da multidão que enchia literalmente o ground.

Como nota interessante ha a notar que durante os 80 minutos de jogo, não foi punido um unico "foul" contra qualquer dos contendores.

Depois de mudarem o uniforme, os rapazes visitantes dirigiram-se para a casa de um director, onde foi offerecido um banquete pela directoria do Tupy F. C. á embaixada, falando ao "dessert" o dr. Paulo Lima em nome dos moradores da ilha, offerecendo a "Taça Paquetá", e ás 11 medalhas de prata ao team vencedor, sendo estas collocadas no peito dos jogadores, pela senhorita Gracinda Palma.

Terminado o banquete dirigiram-se todos á ponte, onde a rapaziada levantou muitos allegulêas aos dois clubs.

* * *

DOS ESTADOS

O CAMPEONATO E TORNEIOS DE NICTHEROY

A situação dos concorrentes

Damos abaixo a relação dos clubs que disputaram o campeonato de Nictheroy, dirigido pela Liga Sportiva Fluminense, nas respectivas collocações:

Byron com 16 pontos: 11 victorias; nenhum empate; 5 perdidos e 22 pontos.

PRIMEIROS TEAMS

Fluminense com 15 pontos; 10 victorias; 2 empates; 1 annullado; 2 perdidos e 20 pontos.

Barreto com 17 jogos; 8 victorias; 4 empates; 5 perdidos e 20 pontos.

Canto do Rio com 15 jogos; 9 victorias; 1 empate; 1 annullado; 4 perdidos e 19 pontos.

Odeon com 15 jogos; 8 victorias; 2 empates; 5 perdidos e 18 pontos.

Ararigboia com 16 jogos; 8 victorias; 2 empates; 6 perdidos e 18 pontos.

Nictheroyense com 17 jogos; 5 victorias; 3 empates; 9 perdidos e 13 pontos.

Ypiranga com 16 jogos; 5 victorias; 1 empate; 10 perdidos e 11 pontos.

Guarany com 16 jogos; 3 victorias; 2 empates; 10 perdidos e 8 pontos.

America com 17 jogos; 2 victorias; 3 empates; 12 perdidos e 7 pontos.

SEGUNDOS TEAMS

Barreto com 17 jogos; 15 victorias; 2 empates, nenhum perdido; e 32 pontos.

Canto do Rio com 15 jogos; 9 victorias; 4 empates; 2 perdidos e 22 pontos.

America com 18 jogos; 9 victorias; 2 empates; 7 perdidos e 20 pontos.

Byron com 16 jogos; 7 victorias; 6 empates; 3 perdidos e 20 pontos.

Ararigboia com 16 jogos; 6 victorias; 4 empates; 6 perdidos e 16 pontos.

Nictheroyense com 17 jogos; 6 victorias; 3 empates; 8 perdidos e 15 pontos.

Fluminense com 12 jogos; 6 victorias; 1 empate; 8 perdidos e 13 pontos.

Ypiranga com 16 jogos, 5 victorias; 2 empates; 9 perdidos; e 12 pontos.

Odeon com 15 jogos; 3 victorias; 1 empate; 11 perdidos; e 7 pontos.

Guarany com jogos; nenhuma victoria; 1 empate; 14 perdidos, e 1 ponto.

TERCEIROS TEAMS

Byron com 16 jogos; 13 victorias; 1 empate; 1 perdido; 1 não concluido e 27 pontos.

Barreto com 16 jogos; 13 victorias; 1 empate; 2 perdidos; e 27 pontos.

America com 18 jogos; 9 victorias; 2 empates; 1 annullado; 6 perdidos e 20 pontos.

Canto do Rio com 15 jogos; 8 victorias; 1 empate; 1 não concluido; 5 perdidos e 17 pontos.

Nictheroyense com 17 jogos; 7 victorias; 2 empates; 8 perdidos e 16 pontos.

Odeon com 15 jogos; 17 victorias; nenhum empate; 1 annullado; 7 perdidos e 14 pontos.

Ararigboia com 15 jogos; 6 victorias; nenhum empate; 9 perdidos e 12 pontos.

Ypiranga com 15 jogos; 4 victorias; nenhum empate; 11 perdidos e 8 pontos.

Fluminense com 15 jogos; 4 victorias; nenhum empate; 11 perdidos e 8 pontos.

Guarany com 14 jogos; 1 victoria; 1 empate; 14 perdidos e 3 pontos.

* * *

A POSSE DA DIRECTORIA DO VILLA ISABEL

O baile desta noite

Em commemoração á posse da nova directoria do Villa Isabel F. C., haverá hoje á noite, na séde do Boulevard, uma "soirée" dansante, para a qual reina o maior enthusiasmo.

REMO

A FEDERAÇÃO

Foram eleitas as novas commissões

Foram eleitas hontem, na reunião nocturna da Federação do Remo, as seguintes commissões:

Recursos e informações: dr. Oliveira Castro, dr. Roberto Trompowsky e dr. Carlos Imbassahy;

Syndicancia: Lafayette Maia, dr. Adhemar Mello e Dario Novaes;

Regatas e material fluctuante: dr. Oliveira Castro, dr. Euzebio Naylor, A. Pinto dos Santos, Ernesto Flores Filho e Benedicto Sarmento;

Natação: dr. Roberto Trompowsky, Edgard Leite Ribeiro e dr. Carlos Imbassahy;

Contas: Clodoaldo Guimarães, L. L. Moura e Gastão Ladeira.

Tauromachia

Um cavalleiro tauromachico no Rio

Acha-se nesta capital, chegado de Lisboa, a bordo do *Deseado*, o cavalleiro tauromachico Thomaz da Rocha.

Não é a primeira vez que visita o Brasil.

Já esteve elle no Rio, em companhia dos artistas José Bento de

Thomaz da Rocha

Araujo e Alfredo Tinoco, quando ainda principiante nas lides tauromachicas.

Thomaz da Rocha tomou a alternativa na praça de Campo Pequeno, na capital portugueza.

Tem trabalhado em todas as praças de Portugal, da Hespanha e da Africa Oriental e Occidental, onde ultimamente se têm construido varios circos de touros.

O consagrado cavalleiro vem estudar a possibilidade de realizar temporadas do genero no Brasil.

E' possivel que Thomaz da Rocha se apresente a lidar um touro, na praça levantada em Nictheroy.

TURF

JOCKEY-CLUB PAULISTANO

Projecto de inscripções para a proxima corrida

Para a reunião que se realizará no proximo domingo, na Mooca, foi organizado o seguinte projecto de inscripção:

"Grande Premio Dr. José de Souza Queiroz" — 5:000$000 e 1:000$ — 1.700 metros — (Peso 51 kilos, sobrecarga de 2 kilos em cada 2:000$ de premios ganhos e descarga de 2 kilos para as eguas sem victoria) — Eguas importadas em 1919 pelo Jockey-Club de S. Paulo: Balcorrie, La Caterina, The Good Faire, Jára, Catraia e La Samaritana. Confirmação de inscripções.

Premio "Excelsior" — 1:500$ e 300$000 — 1.609 metros — Cavallos e eguas nacionaes — Crescente 55 kilos, Betumia 55, Estopim 54, Acá 54, Juno 54, Campina 53, Luta 52, Tayra 51, Impeto 51, North Star 50, Giska 50, Vesper 49, e Amanajó 49.

Premio "Progredior" — 2:000$ e 400$000 — 1.609 metros — Cavallos e eguas nacionaes — Driscol 56 kilos, Eclipse III 56, Iolito 54, Champignol 53, Zuleika 52, Maestrino 51, Bemvinda III 51, Caxambú 50, e Creoulo II 47.

Premio "Extra" — 2:000$000 e 400$000 — 1.609 metros — (Tabella com descarga de 3 kilos para os que correram no Hippodromo Paulistano sem victoria) — Cavallos e eguas europeus de 3 annos excluidos os vencedores de mais de uma victoria no Hippodromo Paulistano, de premios de "Animação" e classicos no paiz.

Premio "Hippodromo Paulistano" — 2:500$ e 500$000 — 1.609 metros — (Tabella com sobrecarga de 3 kilos para os vencedores de grandes premios no Hippodromo Paulistano e descarga de um kilo para os que tenham menos de duas victorias no mesmo hippodromo) — Cavallos e eguas de 3 annos.

Premio "Consolação" — 1:500$ e 300$000 — 1.500 metros. (Handicap com admissão de jockeys-aprendizes) — Cavallos e eguas estrangeiras — Kury-Kuray 51 kilos; Gun of Troy 56, Quebequinho 56, Lapo 56, Gallo 54, Gurupy 53, Rapa, 53, Cant Lie 51, Nimette II 51, Neenah 50, Tarantella 49, e Negrita 48.

Premio "Supplementar" — 1:500$ e 300$000 — 1.609 metros. (Handicap com admissão de jockeis aprendizes) — Cavallos e eguas estrangeiros — Thespis 55 kilos, Juquiá 55, Aviador 55, Conjuro 54, Belle Ville 53, Darro II 53, Plumita 52, Manivella 51, Farnum 51 e Rosita 50.

Premio "Combinação" — 2:000$ e 400$000 — 1.700 metros — Cavallos e eguas estrangeiros — Corcyra 57 kilos, Biltz 55, Julepin 54, Chiquito 53, Bradford 53, French Warror 52, Tucuman 51, Lucilio 50, Los Principios 50 e Não Sei 50.

Premio "Emulação" — 2:000$ e 400$000 — 1.700 metros — Cavallos e eguas estrangeiros — Joveva 55 kilos, Majestade 55, Mistico 54, Newnham 53, Porto Feliz 52, Ebb and Flow 51, Beltenebros 50, Petit Bleu 50 e Misse Oliver 50.

Premio "Imprensa" 3:000$000 e 600$000 — 1.890 metros — Cavallos e eguas estrangeiros — Mercante 55 kilos, Maroim 55, Good Luck 55, Ovacion del Plata 55, Miss Golden 54, Tic-Tac II 53, Moscatel 51, Mulatinho 51 e Buckless 50 e Chicote 49.

Premio "Jockey-Club" — 5:000$ e 1:000$000 — 2.000 metros — (Handicap de 48 a 60 kilos) — Cavallos e eguas de qualquer paiz.

* * *

VARIAS NOTICIAS

O coronel Juliano Martins de Almeida, em cujo haras nasceu o famoso Interview, uma das glorias da criação nacional, que se acha actualmente na Argentina, acaba de adquirir ali para a sua coudelaria, em S. Paulo, o cavallo Tingel, 5 annos, por Americo e Tintangel II, meio irmão, pois, de Maroim e Ovacion del Plata, que têm actuado com brilho nas pistas nacionaes.

A ultima victoria de Tingel foi a alcançada no classico "Clausura", realizado em Buenos Aires em 26 de dezembro do anno proximo passado.

Classificando-a de laboriosa, escreveu a proposito um chronista portenho:

"O premio "Clausura", que serviu de base a esta ultima reunião do anno, deu margem a um final realmente emocionante; os tres competidores que occuparam os primeiros postos, depois de uma luta que enthusiasmou deveras a assistencia, cruzaram o disco tão juntos, que foi preciso aguardar-se a decisão do juiz de chegada para se saber a qual delles havia cabido o triumpho. Este foi adjudicado a Tingel, que no momento decisivo conseguiu a vantagem de meia cabeça sobre Suri, que por seu turno bateu Winged por igual differença.

O defensor das côres do Stud Abrojo, que durante a sua campanha tem posto em relevo tão boas aptidões para as distancias de fundo, e cujo recente fracasso, como assignalamos, foi devido á partida desfavoravel que lhe deram e á precipitação do seu jockey para collocal-o logo em carreira, obteve a sua primeira victoria classica em franca luta, demonstrando possuir apreciaveis energias para definir posições em um final apertado.

Tingel, desde os primeiros metros da prova, teve a seu cargo a tarefa de perseguir Winged, que se destacou na vanguarda, para no final atropelal-o severamente, no que foi imitado por Suri. E lutando denodadamente com esses dois competidores conseguiu, afinal, a melhor parte; fez seu o premio."

Por ahi se póde avaliar mais ou menos o valor do pareilheiro destinado a enriquecer o turf paulista e que disputará com o nome de Ciceroni as grandes provas do Jockey-Club Paulistano.

O futuro defensor da blusa cereja e mangas perola, na estatistica relativa á temporada argentina que se encerrou no dia 26 de dezembro de 1920, figura com tres victorias e 22.130 pesos em premios.

—:— Após a disputa do premio "Jockey-Club", da ultima corrida realizada na Mooca, apresentou-se sentido o cavallo Descrente. O mal não tem importancia e o pensionista do Stud Silveirar não interromperá o seu "entrainement".

—:— O nosso collega sr. Daniel Blatter, que se encontra em S. Paulo, informa que o "entraineur" Fernando Barroso está em negociações ali para vender o cavallo Mollusco, por Barcadaile e Miting Agnes, inglez, quatro annos, que nas nossas pistas defendeu as côres do sr. Orestes Pinto.

—:— O coronel J. Cunha Bueno está em negociações para adquirir em Buenos Aires o cavallo Gallipoli, por Craganour e Gallilée.

Gallipoli, que conta quatro annos, correu varias vezes na temporada de Buenos Aires, de 1920, para alcançar quatro victorias, e 19.400 pesos em premios.

Caso venha para o Brasil, o meio irmão de Miau correrá nas grandes provas paulistas com o nome de Paulistano.

—:— Como é sabido, o turf da Australia é um dos mais importantes do mundo pelo desenvolvimento que alcançou nos ultimos tempos e pelo enthusiasmo que sóem despertar os grandes premios que se realizam nos numerosos prados australianos.

Ha pouco, no hippodromo de Melbourne, foram realizadas as duas seguintes importantes provas:

Melbourne Cup, 3.200 metros — 7.000 libras — 1º Poitrel, 6 a., por Saint Alwyne e Poinard; 2º Erasmus e 3º Queen Comedy. Ganho por meio corpo. Tempo, 205 3|5. Vinte concurrentes não collocados.

Victoria Derby — 2.400 metros — 5.000 libras — 1º Salitros, por Limelight e Suffer; 2º Nautidal e 3º Syce Knight. Ganho por tres corpos. Tempo, 157 3|5.

ESMOLAS

Recebemos de uma senhora caridosa a quantia de 5$000, sendo 2$500 para Thereza e 2$500 para Angela Pecoraro.

A VIDA EM VIDROS
"Rhum Creosotado"
DE
Ernesto Souza
BRONCHITE
Rouquidão, Asthma
Tuberculose pulmonar
GRANDE TONICO
abre o appetite e produz a força muscular
GRANADO & C.
Rua 1º de Março n. 14.

FORMULA:
CREOSOTO DE FAIA
-:- IODO -:-
Hypophosphito de SODIO
Hypophosphito de CALCIO
-GLYCERINA-
Fartos elementos para a Hygiene dos Pulmões e
:: Robustez ::

LLOYD BRASILEIRO

Estiveram hontem no edificio do Lloyd os srs. Buarque de Macedo, Catta Preta e o commandante Carlos de Castilho Midosi.

Os tres futuros directores da grande empresa de navegação, em companhia do sr. Frederico Battamaqui, percorreram as dependencias da secção do Trafego, colhendo detalhes e informações.

Ao se retirarem daquelle edificio, foram acompanhados não só pelo director como por grande numero de funccionarios.

Ao que parece, os visitantes ficaram bem impressionados.

—:— Procedente do Recife chegou hontem o paquete "S. Paulo" do commando do capitão Ranulpho de Souza.

O "S. Paulo" trouxe 16.000 saccos de cereaes, dando uma renda superior a 156:000$000.

O commandante Ranulpho apresentou-se á directoria.

—:— Pela manhã de hontem seguiu para Sergipe e escalas o "Javary", levando muitos passageiros.

—:— O "Ceará" é esperado hoje dos portos do norte.

—:— A directoria da Sociedade Anonyma do Lloyd Brasileiro, que deverá ser eleita hoje, fará publicar amanhã os annuncios do serviço de navegação daquella empresa e os seus regulamentos, de accordo com o que ficou resolvido na ultima reunião, no Banco do Brasil.

E' possivel que a nova empresa occupe a parte em que funcciona hoje, a secção do trafego.

—:— Sob o commando do capitão Nunes Ramos, chegou hontem do sul, o "Bocaina", trazendo carga para a nossa praça.

—:— Os funccionarios do Lloyd mandaram hontem celebrar uma missa em acção de graças, na egreja da Lapa dos Mercadores, por motivo do completo restabelecimento do sr. Francisco Machado, que foi victima de um attentado estupido quando em dias do mez passado saia do Lloyd.

O acto foi muito concorrido.

O sr. Machado esteve alguns momentos na Intendencia, tendo se retirado depois para a sua residencia.

—:— O "Poconé" já deixou Hamburgo.

—:— O "Curvello" deixará Hamburgo no dia 27 do corrente.

—:— Foram assignadas hontem as seguintes designações:

Do commissario Alfredo França, para bordo do "S. Paulo"; do commissario Paulino de Sá Donnellas, para a barca "Wenceslau Braz", e para o "Macapá", o commissario José Marinho Falcão.

CORPO DE BOMBEIROS

Serviço para hoje:

Official de dia, 1º tenente Baptista.

Auxiliar, 2º tenente Vieira.

1º soccorro, 2º tenente Camillo.

2º soccorro, 2º tenente Julio.

Manobras, 1º tenente Affonso.

Ronda, capitão Tenreiro.

Medico de dia, major dr. Graça.

Medico de emergencia, dr. Tito.

Dia á pharmacia, capitão Maia.

Folga, o commandante da estação do Cattete.

Uniforme, 6º.

POLICIA MILITAR

Serviço para hoje:

Superior de dia, capitão Augusto.

Official de dia no Quartel General, 1º tenente Rebouças.

Official de dia no C. Serviços Auxiliares, 2º tenente Florentino.

Medico de dia (24 horas), dr. Niemeyer.

Medico de dia (12 horas), dr. Macedo.

Pharmaceutico de dia, tenente Camerino.

Dentista de dia, 2º tenente honorario Castro.

Auxiliar do official de dia ao Quartel General, sargento Thomé.

Musica de promptidão das 6 ás 11 horas, a fanfarra da Cavallaria, e das 11 ás 22 horas, a banda do 4º Batalhão.

O 1º Batalhão fornece: a promptidão de incendio; 10 praças para prevenção; o policiamento; os demais serviços já determinados e o mais que fôr pedido.

O 2º Batalhão fornece: 1 corneteiro para ordens á Assistencia do Pessoal; o policiamento; 10 praças para prevenção; os demais serviços já determinados e o mais que fôr pedido.

O 3º Batalhão fornece: 1 inferior para ronda; 10 praças para prevenção; o policiamento; os demais serviços já determinados e o mais que fôr pedido.

O 4º Batalhão fornece: as promptidões permanente e de soccorros; 1 inferior ás 8 horas para rondar o 2º Districto; 10 praças para prevenção; o policiamento; os demais serviços já determinados e o mais que fôr pedido.

O Regimento de Cavallaria fornece: 1 inferior para ronda; 10 praças para promptidão permanente; a guarda do Quartel General; o policiamento; os demais serviços já determinados e o mais que fôr pedido.

Guardas — Na Amortização, tenente Manfredo; no Thesouro, tenente Guimarães; e na Moeda, tenente Lopes de Azevedo.

Promptidões — No Regimento de Cavallaria, tenente Meira Lima e no Quartel General, tenente Asthon.

Ronda com o superior de dia: Segundos tenentes Soares e Vital.

Dia aos corpos — No 1º Batalhão, capitão Barrão; no 2º, 1º tenente Piranhos; no 3º, tenente Messen; no 4º, capitão Velloso; no Regimento de Cavallaria, 1º tenente Bellerophonte; na Saude, tenente Lage e no Andarahy, 2º tenente Izidro.

Uniforme 4º (kaki).

Publicações a pedido

Uma manifestação espontanea

Illmo. Dr. Williams.

Schenectady, N. Y., E. U. A.

Dignissimo doutor.

Desejo communicar a V. S. um facto de muita importancia na minha vida. Eu tinha o sangue impuro, erupções, pouco appetite e debilidade, em geral, durante varios annos, e fiz, então um ensaio com as vossas Pilulas Rosadas. Logo que as tomei, senti-me melhor, e, persistindo uns tres mezes, fiquei tão bem disposto de viver, que hoje sou um homem novo.

E' assim que quero cumprir um dever, agradecendo a V. S., pelo descobrimento destas maravilhosas pilulas.

E' este o testemunho da verdade, que poderão publical-o, em beneficio de outras pessoas doentes.

Sem mais, subscrevo-me com alto apreço e estima.

De V. S. Amigo attento e obrigado — *Ovidio Ribeiro*.

Nota — Enviaremos o endereço a quem pedir.

As Pilulas Rosadas do Dr. Williams estão á venda em todas as pharmacias. (6792)

CURA DA HYDROCELE

Sem operação cortante, pelo processo do dr. *Leonidio Ribeiro*. Cons. tel. 2371 Villa; r. São Francisco Xavier, 367. (I 2487)

Hormotone

é um medicamento preparado com glandulas de boi e outros animaes, condensadas em tabletas para

Nervos Cerebro

Os que soffrem dos nervos, debilidade geral, abatimento, falta de memoria, dôr de cabeça e mau humor, surprehender-se-hão dos bons rezultados que se obtem com o Hormotone.

HORMOTONE é particularmente efficaz para combater a debilidade propria da velhice, a impotencia e neurosis sexual dos solteiros e em geral todas as enfermidades cuja origem é indefinida, porém que têm por causa a falta de secreção de certas glandulas do nosso corpo, as que o Hormotone equilibra por meio dos extractos de glandulas de que é composto.

HORMOTONE se encontra nas principaes Pharmacias e Drogarias.

PRODUCTO OPOTHERAPICO DE

G. W. CARNRICK CO. NOVA YORK

Representantes:

ALMEIDA PRADO IRMÃO & Cia.

Peçam folheto n. 1 Caixa 1553 São Paulo

(1388S)

(12316)

DECLARAÇÃO NECESSARIA PARA EVITAR DUVIDAS FUTURAS COM CERTOS POLITICOS, DO DISTRICTO FEDERAL

Eu, abaixo assignado, venho prevenir e declarar aos meus amigos, collegas e companheiros dentro e fóra das associações de classe, que pertenço no funccionalismo, por quem muito me tenho batido na defesa dos nossos interesses de funccionarios; como delegado de associações e aggremiações que tenho a honra de pertencer e em muitas dellas [illegible] a logar de destaque pelos meus esforços em prol dos meus companheiros; nas aggremiações que faço parte, como passo a declinal-as: Associação dos Funccionarios Publicos Civis, A. de Auxilios Mutuos da E. de Ferro Central do Brasil, [illegible] da 5ª Divisão da E. F. C. B., Centro Beneficente Conde Paulo de Frontin da E. F. C. B., União Juridica dos Empregados da E. F. C. B., Centro União de Jornaleiros da E. F. C. do B., Caixa dos Jornaleiros da E. F. C. B., Club dos Funccionarios Publicos Civis, do qual fui delegado na grande commissão de augmento de vencimentos dos funccionarios publicos em geral, [illegible] da imprensa desta capital; Centro Technico dos Telegraphistas, União dos Patriotas Brasileiros, Centro dos Pequenos Funccionarios da Prefeitura do Districto Federal, etc., etc.

Aos meus amigos e companheiros, que quizerem acompanhar-me como tem sempre feito e honrando-me com os mesmos ideaes na politica e na sociedade, cumpre-me declarar que o partido a que pertenço e me bato com o ardor e sinceridade que me caracteriza, é A Alliança Republicana. [illegible]

Malachias Perret.

Rio de Janeiro, 18 de janeiro de 1921. (126309)

Dentaduras

Clinica especial e exclusiva do prof. Coelho e Souza. Methodo anatomico, sem vacuo, sem calio e perfeita segurança na mastigação. Casos difficeis resolvidos. Pça. Chile, 25. 1º. (I 22173)

TOSSE
CAPSULAS COGNET
43, Rue de Saintonge, PARIS
E EM TODAS AS PHARMACIAS E DROGARIAS
(17173)

Dentaduras

Dr. Silvino Mattos, laureado especialista em dentaduras parciaes e duplas, das mais aperfeiçoadas e indispensaveis á boa mastigação e ao embellezamento da bocca. — 7 Setembro n. 231. Teleph. 1555, Central. (I 26235)

Dyspepsia

ou indigestão chronica é a causa de inumeras enfermidades. Como especifico contra a dyspepsia as

PASTILHAS do Dr. RICHARDS

vieram a ser famosas. (12300)

FABRICA DE MOLDURAS

Rua 7 de Setembro 203

Fornecedora da Escola de Bellas Artes e principaes casas do Rio de Janeiro em Molduras de estylo. Unica casa que applica madeira que não bicha. Grande sortimento em Porta-retratos ovaes e redondos. — ALTA NOVIDADE. PREÇOS DA FABRICA (14059)

FUMAR La Reine (14468)

INDICADOR

ADVOGADOS

Dr. Amalio da Silva — Rua 7 de Setembro 207, sobrado. [illegible]

[illegible]

MEDICOS

[illegible]

CIRURGIÕES

Dr. Pedro Moura — R. Ourives, 41 (1 ás 3).

CLINICA CIRURGICA, VIAS URINARIAS

Dr. A. Costallat — R. Carioca 30. [illegible] Dr. Julio de Macedo (Syp. vias urin.) Carioca 52-A. (8 ás 3) [illegible]

MEDICOS ESPECIALISTAS

[illegible]

Dr. Moncorvo — Creanças) — L. Carioca 24 (3 hs.) Moura Brito, 58.

[illegible]

GARGANTA, NARIZ, OUVIDOS E BOCCA

Dr. Eurico de Lemos — Especialista. Prof. liv. da Faculdade. Cura ozena (fetidez nasal) R. Assembléa, 13 (sobr.) — Das 12 ás 6 hs.

GARGANTA, NARIZ E OUVIDOS

[illegible]

OCULISTAS

[illegible]

OLHOS, GARGANTA, NARIZ E OUVIDOS

[illegible]

PARTOS E MOLESTIAS DAS SENHORAS

[illegible]

MOLESTIAS DA NUTRIÇÃO

Prof. Dr. Eutychio Leal — Rua Treze de Maio 11. Tel. 1986, C.

PARTEIRAS

[illegible]

CIRURGIA, MOL. SENHORAS VIAS URINARIAS

[illegible]

ESCOLAS E LIVRARIAS

Escola Remington — Curso commercial completo. Rua do Carmo 67. Livraria Alves — Livros collegiaes e academicos R. Ouvidor, 166.

HOTEIS E PENSÕES

Hotel Avenida — O mais importante do Brasil. End. teleg. "Avenida" — P. Brasileira — Para familias e cavalheiros. Tel. Leb. 194 V. 1716.

TRAPICHES

Trapiche Caporanga — Av. Rodr. Alves 767. (C. do Porto). N. 3893.

OS MELHORES CAFÉS

Saude 142 e Rio. Tel. 207. Norte.

DECLARAÇÕES

CENTRO DOS PROPRIETARIOS DE VEHICULOS

SECRETARIA: RUA BARÃO DE S. FELIX N. 16

De ordem do Sr. Presidente convido os Srs. socios, de accordo com o § 4º do artigo 27, a constituirem a Assembléa Geral Ordinaria, em 20 do corrente, quinta feira, ás 14 horas, para leitura do relatorio do Sr. Presidente, balanço annual do Sr. Thesoureiro e eleição da commissão fiscal.

Rio de Janeiro, 17 de Janeiro de 1921.

1º Secretario

Manoel Joaquim de Brito

(I 25458)

THE OVERSEA COMPANY OF BRASIL, LTD.

(COMPANHIA ULTRAMARINA DO BRASIL, LTDA.)

[illegible] communica aos seus freguezes e amigos que transferiu os seus escriptorios para a AVENIDA CENTRAL n. 79, 1º andar, onde aguardam a continuação de suas prezadas ordens.

Rio de Janeiro, 17 de janeiro de 1921. (I 25508)

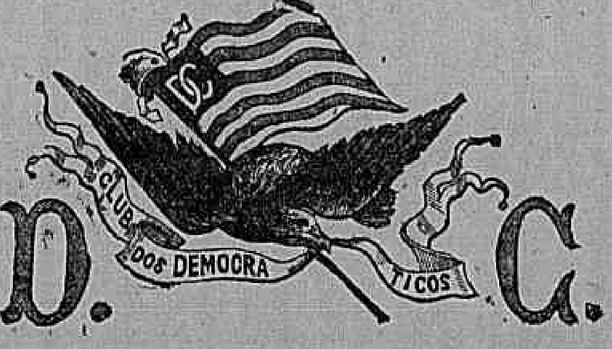

D. C.

Club dos Democraticos

(FUNDADO EM 1867)

Os Reis do Carnaval festejam

HOJE

o seu 54º anniversario!!!

Salve! Democraticos! Salve

1867-1921

19 DE JANEIRO é para o CASTELLO o dia da VICTORIA

A Legião da Aguia exulta!

Salve! Povo!

Vivam os Democraticos!

Em cincoenta e quatro annos, muita gloria,
Muita conquista, muito resplendor,
Dimanaram de ti, com a propria historia
Da bohemia, a religião do amor.

Pavilhão alvi-negro, toda a vida
Do Rio, no que tem de esfusiante,
No que reflecte a alma enternecida
Ou febril da cidade marulhante.

Tudo o que constitue, entre a incerteza
Dos tempos, claridades de arrebol,
Tudo que é goso, tudo o que é belleza
E se revive e vence á luz do sol,

Vem das tradições immarcessiveis
Que te têm feito, assim, annos inteiros,
O invencivel que subjuga os invenciveis!
O primeiro na lista dos primeiros!

Quem te saúda é a propria alma do povo,
Que te deve, nos bons e nos máos dias,
O bem do olvido no coração novo
Ao imperio das grandes alegrias,

Com que, a reviver deuses hellenos,
Faunos e nymphas, fazes contra o mal
De que nos cercam bocas de venenos,
A victoria do nosso Carnaval!

E' em torno de ti que se congregam
As mais lindas mulheres da cidade:
A' tua sombra, os corações se entregam
A essa conquista de felicidade,

Que illusoria talvez, sempre fallivel,
Trevas e luz, espinho e rosicler,
Sabe a ambrosia, sabe ao inexprimivel,
Distillada de uns labios de mulher.

Louras, morenas... O' jambros agrestes,
Que explodis em vulcões dentro das veias,
Em troca do prestigio que lhe destes,
Elle jámais cedeu guarida ás feias.

Pavilhão alvi-negro! Desfraldado
Nesta data, lembra uma aza de amor
Que sóbe para a gloria, aureolado
De muito beijo e muito resplendor!

O CASTELLO festeja hoje o seu 54º ANNIVERSARIO com um GRANDE BAILE, e não póde calar uma saudação ao POVO, em cujo peito se alicerçam os seus triumphos, e aos BENEMERITOS, cuja munificencia, nunca desmentida, já lhe assegurou egualmente mais de meio seculo de triumphos successivos.

AO POVO!

A essa população viril e nobre,
Feita para o trabalho e a piedade,
E mais rica de amôr, quanto mais pobre,
Forte na dôr, ou na felicidade,
Abre hoje o CASTELLO as suas portas,
Onde ella, em casa, pois a casa é sua,
Ha de esquecer as afflicções da rua,
Que passarão a ser afflicções mortas,
No ambiente do delirio, a atmosphera,
Do jubilo, onde a vida se alcandora,
De si mesma esquecida, e a primavera,
Dentro da noite, se embelleza e enflora.
Salve! povo! Salve! democratica
Massa de heróes. Sim, a Democracia
Não tem leis, foge da pragmatica,
Quando penetra o reino da alegria!

Nem póde ser esquecida, quando os Democraticos festejam a gloria desta data, a Imprensa em cujas columnas os seus triumphos vem sendo assignalados com justiça e enthusiasmo.

Porque a Imprensa é a voz do povo,
Porta-voz da Opinião,
Enalteceu sempre e sempre
O alvi-negro pavilhão!

E, para que se não amorteça o nosso enthusiasmo, brevemente teremos outra data gloriosa: a de

8 de Fevereiro
com a consagração de Marroig

Eia, pois, DEMOCRATICOS, o CASTELLO vos chama a partilhar da nossa felicidade, reservando para todos

Muitas flôres...

Bôa Musica... e

Maxixes... diabolicos...

CABO ELYSIO,
Secretario.

Nota da thesouraria: *Escripta* "anniversariatica".

FIVELLA "37",
Thesoureiro.

COMPRIMIDOS PICARD

Tonico nervino, insupperavel. Formula vegetal e inoffensiva do notavel Prof. francez Dr. Ed. Picard. Communica o alimento e estimulo necessario ao systema nervoso e genital, fazendo por este meio com que o paciente recobre rapidamente a vitalidade e forças esgotadas. Produz resultados conclusivos e

EFFEITO IMMEDIATO

na falta de vitalidade, debilidade genital em edade avançada, perda parcial ou total da potencia sexual, fraqueza cerebral, perdas seminaes nocturnas, falta de concentração mental, esgotamento nervoso e physico e neurasthenia. Seus resultados são sempre rapidos e seguros. A' venda nas drogarias. Unico depositario: Oscar A. Villafane — Quitanda, 50, 2º. Rio de Janeiro.

IMPOTENCIA

(15991)

CAIXA BENEFICENTE DO PESSOAL MARITIMO DA ALFANDEGA DA CAPITAL

De ordem do sr. presidente, convido todos os srs. socios quites a reunirem-se em assembléa geral ordinaria, quarta-feira, 19 do corrente, ás 19 horas, na guarda-moria. Ordem do dia: posse da nova directoria eleita e respectivas commissões.

Rio de Janeiro, 18 de janeiro de 1921 — *Antenor Pereira da Rosa*, secretario. (I 25565)

SOCIEDAD ESPAÑOLA DE BENEFICENCIA

AVISO

Se comunica á los señores socios, que en el próximo dia 20 del corriente més, a las 2 de la tarde se celebrará la primera asamblea general extraordinaria de esta Sociedad, conforme dispone el Artigo 74 de los estatutos vigentes.

Manoel Noya Martin, (secretario accidental). (I 26079)

O BANCO POPULAR DO BRASIL, á rua do Ouvidor 73, de fevereiro em deante pagará mediante a apresentação das cautelas, o dividendo de suas acções, á razão de 12 °|°, descontando no acto desse pagamento o imposto de 5 °|°, cobrado pelo Thesouro.

A Directoria. (15969)

THE RIO DE JANEIRO TRAMWAY, LIGHT AND POWER COMPANY, LIMITED

AVISO AO PUBLICO

Esta Companhia previne aos srs. Passageiros, que tem todos os Dias Uteis, desde ás 4 horas da tarde até ás 7 horas da noite, carros extraordinarios em circulação, que partindo da "Rua Uruguayana esquina Carioca" seguem os seguintes destinos:

Rezende
Santo Christo
Praça Saenz Pena
Aldeia Campista
Jardim Zoologico
Engenho Novo.
Pedregulho.

Rio, 30 de dezembro de 1920. 17163).

BEN.: LOJ.: FRATELLANZA ITALIANA

Sexta-feira, á hora do costume — discussão do Reg.: interno, e eleição para o cargo de secr.:.

O secr.:. (I 24905)

SUP.:. TRIB.:. DE JUSTIÇA

Hoje, sess.:. para o julgamento de um processo. — *Antonio de Moraes*, presidente (I 26197)

S. B. DOS ARTISTAS EM S. CHRISTOVAO

303, Rua Cel. Figueira de Mello

Assembléa geral ordinaria, em 21 do corrente ás 7 horas da noite para leitura do relatorio, balanço geral e eleição da commissão fiscal

Pedro E. Abreu, 1º Secretario (I 26207

BEN.:. LOJ.:. CAP.:. URIAS

Hoje sess.:. econ.:. e discussão do Reg.:. Partic.:. — O Sec.:. *José de Mattos Silva* 18.:. (I. 26270)

ANNUNCIOS

OURO

Prata, platina, brilhantes, compram-se e pagam-se bem; na praça Tiradentes n. 64. — CASA GARCIA. (11142)

Casa Orlando Rangel

83, RUA ASSEMBLEA, 85

Perfumarias finas e productos pharmaceuticos, nacionaes e estrangeiros. (13119.)

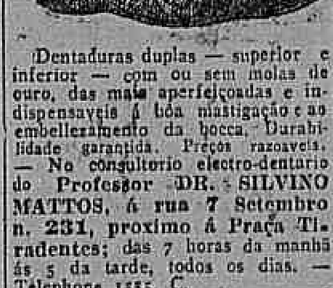

Dentaduras duplas — superior e inferior — com ou sem molas de ouro, das mais aperfeiçoadas e indispensaveis á bôa mastigação e ao embellezamento da bocca. Durabilidade garantida. Preços razoaveis. — No consultorio electro-dentario do Professor DR. SILVINO MATTOS, á rua 7 Setembro n. 231, proximo á Praça Tiradentes; das 7 horas da manhã ás 5 da tarde, todos os dias. — Telephone 1555, C. (I 26234)

COMPRA SE

Pessoa que dispõe de 5:000$ contos, deseja comprar uma casa pequena, com 2 q., 2 salas, cozinha e bom quintal, sendo de platibanda. Central até Cascadura; Leopoldina até Penha. Tratar com Vicente. Rua dos Invalidos 14, sob. (I 25661)

Construcções

Antes de tratar a construcção de sua casa, venha ao nosso escriptorio ver nossos projectos e nossos orçamentos.

Estamos certos que tanto um como outro agradarão. Encontrará projectos verdadeiramente economicos, com 4 e 5 quartos e estylos inteiramente fóra do commum.

A. MILLIET

Rua Senador Euzebio 154, sobrado (Praça 11 de Junho) Telephone Norte 6111. (22591)

CARNAVAL... PARA TODOS!

LER E APROVEITAR:

LOUISINE, qualidade superior, diversas côres, metro	2$2
SETIM, de algodão, varias côres, larg°. 0,75, metro	4$5
SETIM de seda, para fantasias, metro	6$
LIBERTY de pura seda, larg°. 1,00, metro	15$
PIERROTS de messaline, guarnecidos com lindos pompons, côres diversas	52$
KIMONOS de crepon Japonez, modelos diversos	52$
POMPONS de seda, desde duzia	3$

E ainda, o nosso

desconto real de 20 %

sobre todos os preços acima!

Parc Royal

A MAIOR E A MELHOR CASA DO BRASIL

Proprietarios, Proprietarios!

Por causa de mudança, grande liquidação de caixas dagua de diversos tamanhos, chapa, 16, com tampa; preço muito abaixo do custo. Rs. 40$000 cada uma; só hoje, na rua dos Arcos n. 64. (I 25636)

Morphéa

Sua cura com o emprego do HANSENICIDA — Lima, do Pharmaceutico Manoel Fernandes Lima. Approvado e licenciado pela Directoria Geral de Saude Publica, em conformidade com o Regulamento 2821, de 18 de março de 1914. E' tambem empregado no tratamento de empingens, rheumatismos, affecções syphiliticas da pelle e ulceras leprosas e syphiliticas. Preço de uma formula, 80$. Deposito — Rio de Janeiro, drogaria Silva Gomes & C.ª, rua 1º de Março, 149 e 141, e em S. João Nepomuceno, E. F. L., no laboratorio do proprietario. (H 27145)

MICROSCOPIO

Vende-se um completamente novo, do fabricante "Nachet", com 4 objectivas. Ver na rua Theodoro da Silva 150. Das 12 ás 15 horas. (I 26320)

Lulu's brancos

Vende-se os mais lindos e mais baratos, muito pelludos, completamente brancos, puro sangue, paes importados e premiados com 6 medalhas de ouro. Mostram-se paes, attestados e medalhas. Os mais bellos animaes de luxo a preço de reclame. Hotel Inglez. Cattete 176, quarto 23, casa nova. (I 26326)

Escola de Dactylographia Continental

Curso completo com os dez dedos, sem olhar para o teclado. Mensalidade 10$000. Tachygraphia, inglez, francez, portuguez, latim, allemão e curso commercial. Aulas diarias das 8 ás 22 horas. R. 7 de Setembro 97, sob. Filial, no Largo da Carioca 6, sob. (I 26324)

Lança perfume "RODO"

Compram-se os sellos, já ou depois do carnaval. Cartas á Meirelles, caixa deste jornal. (I 26329)

Doenças do pulmão

— Dr. F. Catão, do Hospital dos Tuberculosos, Docente da Faculdade de Medicina do Rio de Janeiro. Cons.: rua da Assembléa 81; consultas, das 13 horas em deante. Telephone 4169, Central. (13948)

GOVERNANTE

Senhora allemã com longa pratica, procura pensão e tem as melhores referencias; rua do Cattete, 17, quarto 15. (I 25433)

SALA DE FRENTE

Aluga-se uma ricamente mobilada, com optima pensão, em casa de familia, para casal ou senhor de tratamento. Praia de Botafogo. Telepho- [illegible]

COQUELUCHE

Cura garantida com a Coqueluchina. Deposito: Campos Heitor & Cia. Rua Uruguayana n. 35. (I. 16518)

Ideal mistura de cereaes

(AVEIA, CENTEIO, CEVADA E TRIGO)

O mais poderoso fortificante prescripto pelas summidades medicas. — "Casa da India", rua do Ouvidor, 57. (5825)

MOLESTIAS DO Estomago e Intestinos

Use PAPAINOL — A' venda na Drogaria Araujo Freitas — Ourives, 88.

(19969)

"915 Homœopatha"

EM TABLETTES

Dynamização em primeira centesimal do 914 (Neo-Salvarsan), pelo pharmaceutico Theophilo de Andrade. Empregado contra a SYPHILIS, em todas as suas manifestações, taes como: rheumatismo, feridas, manchas da pelle, eczemas, empingens, espinhas, escrophulas, darthros, erysipelas, bubões, tumores, etc. Não tem dieta. Preço 2$500. Granado & C., Pacheco, Casa Huber, Baptista e Granado & Filhos.

Doenças de ouvidos garganta, nariz e bocca

Cura garantida rapida do OZENA (fetidez do nariz) processo inteiramente novo

DR. EURICO DE LEMOS

professor livre dessa especialidade na Faculdade de Medicina do Rio de Janeiro. Consultorio: rua da Assembléa n. 13, sobrado, das 12 ás 6 da tarde. (I 26154)

COLLEGIOS

COLLEGIO INTERNACIONAL

INSTITUTO DE EDUCAÇÃO INTEGRAL PARA AMBOS OS SEXOS

EXTERNATO — SEMI-INTERNATO — INTERNATO

Dirigido pelos Prof. D. Elisa Moreira, Arnaldo Barreto e Miguel Carneiro Junior.

As aulas começarão a funccionar no dia 10 de fevereiro, á rua Conde de Bomfim n. 373.

As matriculas continuam abertas no edificio do Collegio, onde se distribuirão os respectivos prospectos. (I 26200)

Piano Bechstein

Vende-se um quasi novo, e de grande formato, por preço razoavel. R. S. José 7, sobrado. (I 26316)

Exames de 2ª época

Aulas de mathematica por Cecil Thiré, do Collegio Pedro II, rua São José, 41, 1º andar. (I 23628)

Fitas! Fitas! Fitas!

Fitas de louisine em todas as larguras, desde n. 2 até n. 100.	
Fitas fantazia padrões novos e largo	5$000
Fitas fantazia c/flores, metro	6$000
Fitas fantazia c/flores, metro	7$000
Fitas fantazia c/flores, metro	8$000
Fitas fantazia c/flores, metro	9$000
Fitas de Chamalote largas, para faixas, côres, metro	9$000
Fitas de nobreza, largas, todas as côres, para cabello e faixas, metro	4$000
Fitões largos com bordados a ouro e flores de velludo e que ha de rico, a 18$, 20$, 30$ e	28$500

Telephone, C. 2123. —:— A' AMERICANA —:— 60 — URUGUAYANA — 62

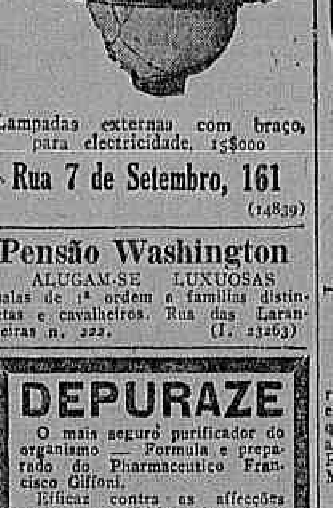

Lampadas externas com braço, para electricidade, 15$000

Rua 7 de Setembro, 161

(14839)

FOOTBALLS

Inglezes e americanos, marcas Gregor Olympic e outras — PNEUMATICOS avulsos

Casa Grão-Turco

Ouvidor, 96 — Tel. Norte 4.034. (12848)

Pensão Washington

ALUGAM-SE LUXUOSAS salas de 1ª ordem a familias distinctas e cavalheiros. Rua das Laranjeiras n. 222. (I. 23263)

DEPURAZE

O mais seguro purificador do organismo — Formula e preparado do Pharmaceutico Francisco Giffoni.

Efficaz contra as affecções cutaneas, syphiliticas, herpeticas, rheumaticas, ulceras chronicas, boubas, eczemas (darthros) empingens e em geral todas as doenças devidas á impureza do sangue.

Receitado diariamente pelos especialistas.

Deposito: Drogaria Giffoni Rua 1 de Março, 17 RIO DE JANEIRO (12806)

AO NOVO EMPORIO

MOBILIARIOS ARTISTICOS Solidos e Confortaveis, do perfeito acabamento: Pannos, couros, Oleados, Tapetes, cortinados, Stores e Grande Sortimento em peças avulsas, pelos menores preços. Fone C. 380

RUA CARIOCA 68 e 73

— J. SOARES —

(I 22486)

FORTALECENDO

Restabelece todas as funcções o *Vinho Tonico Phosphatado das Tres Quinas Bittencourt.*

111, R. Uruguayana, 111

(4060)

XAROPE PEITORAL de Dezessart e Alcatrão da Noruega

FORMULA DE BRITO, DA PHARMACIA RASPAIL

Premiado com medalha de ouro. Este maravilhoso xarope cura radicalmente bronchites, catarrhos chronicos, coqueluche, asthma, tosse, tisica pulmonar, dôres de peito, pneumonias, tosses nervosas, constipações, rouquidão, suffocações, doenças da garganta, larynge, defluxo asthmatico, etc. Dep.: Drogaria Pacheco, Andradas n. 45; e em todas as drogarias. (I22254).

EPILEPSIA

(ATAQUES DE GOTA)

Cura certa em 40 dias com o poderoso "Fillemur", descoberta feliz do eminente prof. dr. Ragoucy. Mil e quinhentos curados no Brasil em um anno. Depositarios: Barnel & Comp., Rua Direita n. 1, S. Paulo; Rio: J. M. Pacheco, Andradas, 43. (I 24532)

STUDEBAKER

Vende-se um typo Road-Star turismo, 6 cylindros, 5 logares, com diminuto uso e em perfeito estado. Trata-se á rua S. Pedro, 132, sob. (I 24742)

FAZENDA

Vende-se uma, no Estado do Rio, a duas e meia horas desta Capital, suburbios da E. F. C. do Brasil, a 40 minutos da Estação de Sant'Anna. Clima saluberrimo, com 50 alqueires mais ou menos de superiores terras em pasto, capoeiras e matto, grandes vargens para plantação, casa de moradia em regular estado com agua canalizada, paiol, ranchos e mais bemfeitorias, 48 cabeças de gado vaccum de raça leiteira: Preço, 48:000$000. Tambem se vende só o gado separado.

Para mais informações na CASA DOS LOPES, rua Dr. Archias Cordeiro, 157, Estação do Meyer, Telephone 786, jardim. (I 25028)

Pomada Miraculosa

Cura ferida de qualquer caracter, darthro e eczemas. Venda nas pharmacias de 1ª ordem. Depositarios geraes para o Brasil: Calmon, Fialho & C., Ltda. — Rua S. Pedro 280. Telep. N. 3180. (I 22711)

Moças caixeiras

No Bazar Colosso precisa-se de 3 moças maiores de 18 annos que tenhão vontade e geito para commercio; agora só tem moças e algumas já ganhão 165$ e comida, as que agora entrão lhes será feito ordenado de accordo ao seu desembaraço ajuizo da gerencia, não se responde a cartas ou telephone: Bazar Colosso tem esperança de encontrar moças honestas que correspondão aos interesses da casa, exigimos apresentação por escripto nome familia pertence e moradia; rua Haddock Lobo 6. (I 26314)

Curso Livre de Dactylographia

Ensino rapido. Unica escola que permitte ao alumno frequental-a em dia e hora que lhe convier, emittindo cadernetas de coupons. Sorteio de machinas Remington entre os diplomados. Matricule-se hoje mesmo. Rua Buenos Aires 171. (16005)

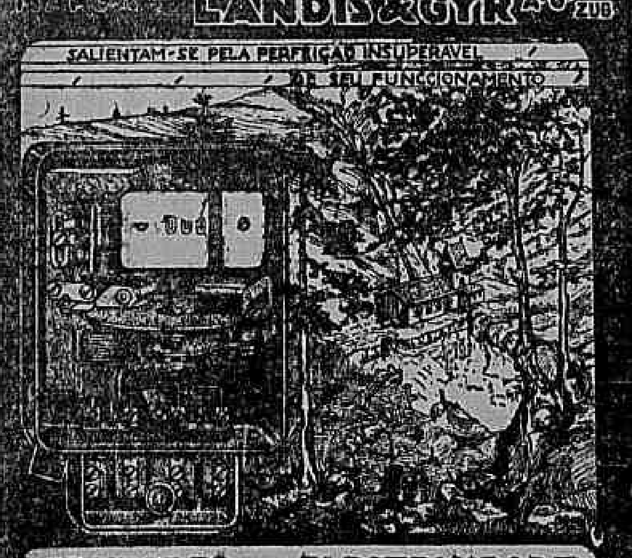

MEDIDORES DE ELECTRICIDADE
PARA CORRENTE CONTINUA E ALTERNATIVA MONOPHASICA E POLYPHASICA

LG

SOCIEDADE COMMERCIAL E INDUSTRIAL BRASIL-SUISSA
RIO DE JANEIRO — SÃO PAULO

(15997)

TRATAMENTO DAS
Affecções Pulmonares

Pelo methodo do Prof. Dr. Weninger, novo e experimentado com grande successo na Allemanha.

Consultas nos dias uteis das 10 horas ás 12 horas pelo

Dr. Alexandre Hauer

RUA CATTETE, 38

(24873)

CAPACHOS E PASSADEIRAS DE CÔCO

Quem mais barato vende, tanto por atacado como a varejo, é a casa de M. CARVALHO MACHADO & C.ª

ALFANDEGA N. 135

(24933)

RESTAURADOR
SOARES

Tonico de agradavel perfume, faz com que os cabellos brancos fiquem pretos no espaço de 8 a 10 dias, logo que se agite o frasco na occasião de usal-o.

Não contém nitrato de prata, dá força e vigor e rejuvenesce os cabellos, extingue a caspa com 4 applicações.

O RESTAURADOR SOARES é o melhor tonico contra a calvicie.

A' venda em todas as perfumarias e pharmacias e drogarias.

Preço. . . . . 3$000 — Pelo Correio. . . 5$000

(12726)

Hoje — LEILÃO DE FAZENDAS — Hoje
E artigos para Carnaval

Lança perfumes, fazendas, modas e armarinho — 800 — Peças de superior morim — 300 — Superiores cobertores para solteiro e casal. Chapéos, calçados e guarda-chuva. Grande quantidade colchas de fustão, em cores diversas, 140 x 190, 180 x 220 e 200 x 240. Colchas brancas mercerizadas, 140 x 190 e 180 x 220. Colchas inglezas de 140 x 190 e 180 x 220. Pannos mercerizados de diversas qualidades e tamanhos, para mesa, meias Ypiranga para homem; meias Walkyria para homem, em côres e pretas; meias para senhora, marca Aguia, de algodão e grande quantidade de diversas qualidades; meias para senhora, em seda branca, marron e preta; é o que ha de superior. Cortes para ternos de superior casemira, com tres metros. A maior e a mais vasta collecção de gravatas de tricot. Grande quantidade de brinquedos

ARCHIMEDES
ARCHIMEDES GOMES

Escriptorio e armazem na rua General Camara n. 165 — Telephone Norte 4.754

Devidamente autorizado

por importante casa importadora, para liquidação do seu grande stock

Vender em leilão HOJE quarta-feira, 19 de Janeiro de 1921 a 1 hora da tarde a rua Uruguayana N. 132—Proximo á rua Buenos Aires.

Tudo quanto acima se declara e mais o que estiver patente ao acto do leilão.

Signal de 20 °|° (16005)

Accordeon - Plissé - Pregas - Ajour
Botões - Bordados

Rua dos Ourives, 13—sobrado (25443)

VENDA EXTRAORDINARIA

Verifiquem antes de fazer suas compras — os preços com abatimentos da

CASA CAVANELLAS

OUVIDOR, 178 (15087)

MOLESTIAS DOS RINS E DO CORAÇÃO

Use o TONICARDIUM, tonico dos rins e do coração; limpa a bexiga, desinflama os rins, contra as nephrites, areias, colicas renaes, augmenta as urinas. Tira as inchações dos pés e rosto, pela manhã, hydropsias, com cansaço, falta de ar, palpitações, dores sobre o coração, asthma, bronchite asthmatica, arterio-sclerose; remedio indispensavel a todas as pessoas edosas. Em todas as drogarias e na Casa Huber, rua Sete n. 61. Granado & Filhos, r. Uruguayana n. 91; Drogaria Rodrigues, r. Gonçalves Dias, 59; Drogaria Pacheco, r. dos Andradas n. 41. (I 26206)

GARAGE O. M. E. G. A.

OFFICINA MECANICA para concerto de qualquer marca de AUTOMOVEIS Americanos ou Europeus. Secção de ELECTRICIDADE para dynamos, magnetos, mise-en-marche, illuminação e carga de accumuladores. Serviços garantidos e executados por habeis profissionaes com rapidez e a preços modicos.

ZAMBELLI, CLAUDIO & C.

Rua Tobias Barreto 68-70 — Tel. Norte 2149. (14765)

O melhor para as crianças com lombrigas

O Vermifugo EMIL é um xarope de sabor agradavel e de effeitos seguros nas lombrigas e varias especies de ascarides.

E' completamente inoffensivo; não é irritante, a exemplo dos vermifugos oleosos.

E' preparado com vegetaes da flora brasileira, dos que são usados pelas commissões medicas no interior dos Estados, e, por isso, destróe todos os vermes, inclusive o anchylostomo.

Mas ainda, mesmo quando as creanças nervosas e insomnes não expillam bichas, usando o Vermifugo EMIL, conseguem, com o seu uso, a calma e o dormir tranquillo.

O Vermifugo EMIL serve em qualquer caso, em creanças e adultos. Não tem dieta.

A' venda nas principaes pharmacias e drogarias. Preço: vidro 2$500; pelo Correio, 3$500.

Deposito geral: RUA URUGUAYANA N. 66. Perestrello & Filho. (11994)

Uma táboa sobre o abysmo.

Um medicamento falsificado é um perigo tão grave como uma fragil taboa sobre um abysmo. Quem por ahi se deixa conduzir em vez de tomar o caminho seguro, arrisca sua saude e vida. A extraordinaria excellencia dos comprimidos Bayer de Aspirina tem dado origem a varios substitutos e falsificações que pretendem ter os mesmos meritos destes, porem, são somente ameaças ao organismo da pessoa incauta que os acceita. Especialmente agora, deveis ser, mais do que nunca, cuidadoso e exigente ao comprar a vossa aspirina. Certificai-vos primeiramente de que, tanto os comprimidos, como os tubos que os contem, levam a unica e verdadeira garantia de legitimidade, a "CRUZ BAYER". Não acceiteis preparações anonymas ou de marcas desconhecidas que vos offereça o droguista assegurando-vos serem tão boas como as legitimas. Isto é a taboa sobre o abysmo. Não permitteis que vos cubram os olhos com uma venda de palavras e vos conduzam a este perigo. Tratai de salvar a vossa saude e vida. Acceitai somente os Comprimidos Bayer de Aspirina. Este é o unico caminho seguro.

Preço do tubo com 20 comprimidos. . . . . . . 2$500 (12616)

E' vantajoso não confundir

Para ter a certeza de que se compra na Joalheria "ESMERALDA" é preciso reparar que todas as portas e vitrines tenham o distico

"A ESMERALDA"

EXPOSIÇÃO PERMANENTE DE JOIAS E OBJECTOS DE ARTE NO 1º ANDAR SERVIDO POR ELEVADOR.

8 e 10 — TRAVESSA DE S. FRANCISCO — 8 e 10 (9206)

XAROPE DE SÃO BRAZ

Cura tosse em 24 horas. Infallivel na asthma COQUELUCHE e tuberculose; 1 vidro, 2$500. Em todas as pharmacias e drogarias. Depositos: Rua Marechal Floriano, 55; Uruguayana, 91; casa Hubert e drogaria Barcellos, em Nictheroy. (9224)

COFRE NACIONAL

CONTRA FACTOS NÃO HA ARGUMENTOS

Com mais este incendio o Cofre marca NACIONAL leva a tranquillidade a todos que distinguiram-no com a sua preferencia, pois sua prova de resistencia ao fogo, já são tantas que o collocam á vanguarda das grandes marcas estrangeiras.

COFRE NACIONAL

Vaz Salleiro & Cia

Fabrica: Rua Sen. Pompeu, 19 — Rua do Rosario, 68. (12585)

"S. B. Espiritas Homœpathicos"

CAIXA POSTAL 3º — NICTHEROY — E. DO RIO

Os medicamentos invisiveis desta sociedade beneficente continuam a fornecer diagnosticos para os doentes enfraquecidos.

E' indispensavel mandar o nome por extenso, logar, fixo, aonde mora. Edade. Profissão, e um envelope já sellado e subscriptado para a volta. (1703)

PHARMACIA

Vende-se, para mudar, por motivo de entrega do predio. Facilita-se pagamento. Praça Tiradentes n. 63. (14408A)

"URIC"

EM TABLETTES

Pharmaceutico Theophilo de Andrade. Medicamento homœopathico empregado nas dores dos rins, das articulações, dos musculos, arthritismo, calculos, areias, bilis, arterio-sclerose, obesidade, gotta, eczemas e todas as perturbações do apparelho urinario. Não tem dieta. Deposito: Granado & Filhos. Preço 3$000. (Granado & Filhos.) (4981)

Floricultura Mineira

CARLOS SOMMER

COROAS — PALMAS, etc. — De flores naturaes

Gonçalves Dias 15. — Teleph. C. 1620 (23062)

EMPRESTIMOS

a funccionarios publicos civis, activos, inactivos e pensionistas do Thesouro.

RUA BUENOS AIRES N. 208, sobrado (15845)

ACTOS FUNEBRES

Missa em louvor a S. Sebastião

A Irmandade de N. S. da Lapa dos Mercadores, fará celebrar em seu templo, á rua do Ouvidor, amanhã, quinta-feira, ás 10 horas, missa em louvor ao Glorioso Martyr S. Sebastião, acompanhada a orgão, violino e canticos sacros. (I 26167)

General Norberto Augusto Villas Bôas

Alice de Azevedo Villas Bôas, filhos e nóra, agradecem cordialmente as innumeras manifestações de pezar pelo fallecimento do seu querido e sempre lembrado esposo, pae e sogro NORBERTO AUGUSTO VILLAS BOAS, e convidam para a missa de 7º dia, que será celebrada, amanhã, quinta-feira, 20 do corrente, ás 10 horas da manhã, no altar-mór da egreja de S. Francisco de Paula, missa de 7º dia. (I 26187)

1º tenente Raul Marcondes do Amaral

Olga Belfort Marcondes do Amaral, filha, mãe, irmãos, sogra, cunhados, sobrinhos, primos, tios, tias convidam para a missa de 30º dia que por alma de seu inesquecivel RAUL MARCONDES AMARAL, para assistir a missa de 30º dia que será rezada amanhã, quinta-feira, 20 do corrente, ás 9 1|2 horas, na egreja da Candelaria. Desde já confessam-se eternamente gratos. (I 26162)

Esther Bonnefou Alves

José Thomaz de Mello Alves, Raul Carrera (ausente) e familia, Fernando Carrera, Blanca Carrera (ausente), Emilia Alves, Luiz Gastão de Mello Alves e familia fazem rezar na egreja de N. S. de Parto, amanhã, quinta-feira, 20 do corrente, ás 10 horas, missa de 30º dia do fallecimento da sua muito estimada esposa, mãe, sogra, avó, nora, cunhada e tia. (I 26240)

Dr. Keroubino de Steiger

A familia do DR. KEROUBINO DE STEIGER, profundamente reconhecida, agradece áquelles que acompanharam os restos mortaes do seu pranteado chefe e convidam os parentes e amigos para assistirem á missa de 7º dia na egreja do Carmo (Largo da Lapa) ás 9 horas, hoje, quarta-feira, 19 do corrente. (I 26149)

Vice-almirante Manoel Frias Cardoso

Evangelina Cardoso Portocarrero, Luiz de Albuquerque Portocarrero, Edith Zeltro Cardoso Caldas, manda rezar amanhã, quinta-feira, ás 9 1|2 horas, na egreja de S. Francisco de Paula, missa de 30º dia pelo eterno descanso de seu querido pae, sogro e avô. (I 26214)

Emilia Barbosa da Fonseca Castro

(VIUVA DESEMBARGADOR AUGUSTO BARBOSA DE CASTRO E SILVA)

Segond, seu marido Alberto Pedro Segond e filhos, Maria Augusta de Castro e Silva e familia e Antonio de Castro e Silva, sobrinhos, convidam todos os parentes e amigos para assistirem á missa de 30º dia do seu saudosa avó, tia e MADALENA BARBOSA DA FONSECA CASTRO, fazem celebrar, hoje, 19 do corrente, ás 9 1|2 horas, no altar-mór da egreja de S. Francisco de Paula. (I 26172)

Aurora de Mello

ORAE POR ELLA

A familia Mello, muito penhorada agradece a todos os parentes e amigos que acompanharam os restos mortaes do seu bondoso e querido AURORA e convidam-os para assistirem á missa de 7º dia, que por sua alma, mandam celebrar, hoje, quarta-feira, 19, do corrente, ás 9 horas, no altar-mór da matriz de Sant'Anna. (I 26095)

Maria Augusta de Oliveira Coelho

Maria Christina Licínio Cardoso, Licínio Athanasio Cardoso, Leontina L. Cardoso, Lydia L. Cardoso, M. Augusta C. Cardoso, Francisco A. Silva (ausente), Justina Ferreira e Pedro Ferreira Cardoso, filhos, genro, netos, irmãos e cunhados de MARIA AUGUSTA DE OLIVEIRA COELHO, agradecem penhorados a parentes e amigos que acompanharam o enterro de seu inesquecivel ente e convidando todos os parentes e amigos para assistirem á missa de setimo dia que será realizada amanhã, quinta-feira, 20 do corrente, ás 9 1|2 horas, no altar-mór da egreja de S. Francisco de Paula. (I 26162)

João de Pontes Medeiros

Maria Amelia de Pontes Medeiros, Rosa Pontes Pinto de Mendonça (ausente), João de Pontes Medeiros (ausente), Affonso de Pontes Medeiros, Alfredo de Pontes Medeiros (ausente), Doutor Miguel Pinto de Mendonça, Lila de Pontes Medeiros, João Pontes Pinto de Mendonça e Carlos de Saboya Pontes agradecem de coração ás pessoas que acompanharam o enterro de seu pae, avô, JOÃO DE PONTES MEDEIROS, para o convidam os parentes e amigos para a missa de setimo dia que por alma do extincto, será celebrada, na egreja de Santo Affonso, no dia 25 do corrente. (25503)

Marie Clemence Cocural da Fonseca

Ignacio Raymundo da Fonseca, profundamente reconhecido, muito agradece as pessoas que enviaram condolencias e bem assim a todos que acompanharam o enterro de seu sempre lembrada esposa, e convida-os ainda a assistirem a missa de 7º dia, que pelo seu descanso, manda celebrar, hoje, quarta-feira, 19 do corrente, ás 9 horas, na egreja de S. Francisco de Paula, pelo que antecipa seus agradecimentos.

Major José Antonio da Costa Braga

A Directoria do "Guarany Club" convida os seus associados e aquelles que se dignaram de comparecer ao enterro de seu saudoso consocio, para assistirem á missa de 7º dia, que por sua alma se fará celebrar, amanhã, quinta-feira, 20 do corrente, na egreja de Nossa Senhora das Dores, ás 9 horas, agradecendo a todos que comparecerem e antecipando seus agradecimentos aos que comparecerem a este acto de piedade. (I 26189)

Heitor Manoel da Costa

Antonia Ribeiro da Costa, esposa, filhos do finado HEITOR MANOEL DA COSTA, agradecem a todos que acompanharam os restos mortaes do seu esposo e pae e de novo convidam os seus parentes e amigos para assistirem a missa de 7º dia que mandam celebrar, amanhã, na egreja de S. Francisco de Paula, hoje, quarta-feira, 19 do corrente, ás 9 horas. Desde já confessam-se gratos. (I 26173)

Sarah Cabral

Maria Augusta Cabral e Zézé Cabral agradecem aos que se dignaram acompanhar os restos mortaes da sua querida filha e irmã, e convidam para a missa de setimo dia de sua alma e da participação que será celebrada, quarta-feira, 19 do corrente, na egreja da Boa Morte, hoje, ás 9 1|2 horas, agradecendo ás pessoas que comparecerem a este acto religioso.

GUARANA-PO'

K. 28$000—Vidro, 7$500—Lata 31$000

Processo Integral e hygienico da Fab. Guarana Meagem

DEP. RUA DO ROSARIO, 96

COMMERCIO

Rio, 19 de janeiro de 1921.

NOTAS DO DIA

A Sociedade Anonyma Lavanderia Confiança inicia hoje o pagamento do dividendo de suas acções.

Hoje, ás 2 horas da tarde, deverão reunir-se os credores da fallencia de Araujo Meirelles.

Hoje, á 1 hora da tarde, deverá realizar-se a assembléa da Companhia Geral de Melhoramentos no Maranhão, e ás 2 horas da tarde, a da Companhia de Navegação Lloyd Brasileiro.

REUNIAO DE CREDORES

Fallencia de Domingues & Montenegro, dia 22, ás 2 horas da tarde.

Fallencia de A. M. Pereira de Carvalho, dia 22, á 1 hora da tarde.

Fallencia de Campany & C., dia 23, á 1 hora da tarde.

Credores de Cruz Machado & C., dia 24, ás 2 horas da tarde.

Credores da concordata de Jacintho Pacheco & Comp., dia 24, ás 2 horas da tarde.

Fallencia de Henriques E. N. Santos & C., dia 25, á 1 hora da tarde.

Fallencia de J. Silva & Mattos, dia 27, á 1 hora da tarde.

Fallencia de Hatem M. Nasser, dia 28, ás 2 horas da tarde.

PAGAMENTOS ANNUNCIADOS

Dia 20 — Companhia F. e Tecidos S. João, dividendo de 24$000.

Dia 20 — Banco Portuguez do Brasil, dividendo.

Dia 21 — Banco dos Funccionarios Publicos, dividendo de 3$000.

Dia 24 — Companhia Tecidos Santo Aleixo, dividendo de 12$000.

Dia 24 — Companhia F. e Tecidos Corcovado, dividendo de 6$000.

Dia 25 — O Credito Popular, dividendo de 12 °|°.

Dia 25 — Companhia Petropolitana, dividendo de 14$000.

CONCORRENCIAS ANNUNCIADAS

Estrada de Ferro Oeste de Minas, para o fornecimento de aros, dia 27, ás 3 horas da tarde.

Estrada de Ferro Central do Brasil, para o fornecimento de energia electrica destinada ao funccionamento de motores e á alluminação entre Anchieta e Barra do Pirahy, dia 25, á 1 hora da tarde.

Estrada de Ferro Oeste de Minas, para o fornecimento de aros, dia 27, ás 3 horas da tarde.

Escola de Sargentos de Infanteria, para o fornecimento de rações preparadas e artigos diversos, dia 25.

Inspectoria Federal de Portos e Rios, para a construcção das obras novas do porto do Rio de Janeiro, dia 28, ao meio-dia.

Policia do Districto Federal, para o fornecimento dos grupos 1 a 28, dia 28, ao meio-dia.

Estrada de Ferro Oeste de Minas, para o fornecimento de materiaes de escriptorio, dia 29, ás 3 horas da tarde.

Fabrica de Polvora sem Fumaça, para o fornecimento de material e drogas para laboratorio, dia 31.

Inspectoria Federal das Estradas, para a venda de 290 toneladas de ferro velho, dia 31, ás 2 horas da tarde.

TRANSFERENCIAS SUSPENSAS

Acções do Banco do Brasil.

Acções do Banco Portuguez do Brasil.

ASSEMBLÉAS ANNUNCIADAS

Sociedade Anonyma Lavanderia Confiança, dia 19, ás 2 horas da tarde.

Companhia Transporte e Carruagens, dia 22, á 1 hora da tarde.

CAMBIO

Hontem, na abertura, encontrámos este mercado em posição frouxa, obtendo-se saques a 9 1|2, 9 9|16, 9 5|8 d. e collocação para as letras de cobertura a 9 5|8 e 9 11|16 d.

Durante o dia o mercado continuou a afrouxar, vigorando par ao fornecimento de cambiaes as taxas de 9 1|2 a 9 9|16 d. e quasi em seguida as de 9 3|8 a 9 1|2 d. e para a acquisição do papel particular, respectivamente, as de 9 5|8 e 9 9|16 d.

Os negocios conhecidos foram regulares, fechando o mercado em posição estavel, com o Banco do Brasil sacando a 9 9|16 d. e os estrangeiros a 9 5|8 d.

TABELLA DOS BANCOS

Londres	9 3|8 a	9 7|8
Paris	$421 a	$446
	90 DIV.	
Londres	9 1|16 a	9 5|8
Paris	$428 a	$450
	A' VISTA	
Hespanha	$900 a	1$020
Italia	$235 a	$260
Belgica	$448 a	$480
Portugal	$720 a	$888
Nova York	6$680 a	7$000
Suecia	1$490 a	1$580
Suissa	1$085 a	1$120
Hamburgo	$115 a	$120
Rumania	—	—
Japão (yen)	3$350 a	3$390
Montevidéo	5$350 a	5$700
Canadá	—	6$150
Austria	—	—
Buenos Aires (peso, ouro)	5$450 a	5$520
Buenos Aires (peso, papel)	2$360 a	2$465
Syria	$434 a	$442
Bulgaria	—	$128
Hollanda (florim)	2$270 a	2$310
Noruega	1$200 a	1$225
Dinamarca	1$218	—
Vales, café	$425 a	$422
Beyruth	—	—
Vales ouro, por 1$	—	3$630

CABO

Londres	9 d. a	9 7|32
Nova York	6$895 a	7$120
Portugal	—	—
Syria	—	$438
Rumania	—	—
Hollanda (florim)	—	—
Italia	—	$246
Hespanha	—	—
Noruega	—	—
Dinamarca	—	—
Montevidéo	—	—
Suissa	—	—
Canadá	—	—
Paris	$432 a	$445
Suecia	—	—
Buenos Aires (peso, papel)	—	—
Japão (yen)	—	—

CURSO OFFICIAL DO CAMBIO

	90 DIV.	A' VISTA
Sobre Londres	9 19|32	9 1|2
" Paris	$436	$437
" Italia	—	$246
" Montevidéo	—	5$457
" Hespanha	—	$931
" Nova York	—	6$824
" Portugal (escudos)	—	$762
" Suissa	—	1$094
" Hamburgo	—	$116
" Buenos Aires (peso ouro)	—	5$450
" Hollanda (florim) (peso papel)	—	2$297
" Buenos Aires (papel)	—	2$435
" Syria	—	$435
" Syria	—	$454
" Palestina	—	$454
" Beyruth	—	—
" Austria	—	—
" Suecia	—	—
" Noruega	—	—
" Dinamarca	—	—
" Canadá	—	—
" Canadá	—	—
" Belgica	—	—

Extremas:

Caixa matriz	9 1|2	—
Bancario	9 1|2 a	9 7|8

Moedas:

Soberanos	—	—
Libras (papel)	—	24$200
Francos (papel)	—	$420
Peso uruguayo (papel)	—	—
Liras (papel)	—	—
Dollars (papel)	—	—
Escudos (papel)	—	$780
Marcos (papel)	—	$120
Peso argentino (papel)	—	—
Pesetas	—	$900
Florins (papel)	—	2$100

MERCADO DA BORRACHA

BELÉM, 18. — Devido á situação difficil que atravessa o mercado, a borracha continúa a ser cotada a 1$800, não obstante o stock existente ser bastante consideravel.

MOVIMENTO DO CAFE'

SANTOS

Dia 17:

	Saccas
Entradas	53.055
Desde 1º	528.651
Média	31.097
Desde 1º de julho	6.902.703
Saidas	103.809
Existencia	3.414.685
Preço: typo 4	9$000

Posição do mercado: calmo.

RIO

Pauta, $780

Entradas em 17:

	Saccas
E. F. Central	1.482
E. F. Leopoldina	13.410
Barra a dentro	445
Cabotagem	7.288
Total	22.565
Desde 1º	130.782
Média	7.693
Desde 1º de julho	1.649.646
Média	8.207

Embarques em 17:

Estados Unidos	7.936
Europa	5.5.196
Cabotagem	40
Cabo	—
Rio da Prata	736
Total	13.908
Desde 1º	189.620
Desde 1º de julho	1.436.891
Existencia em 18	440.283

Hontem, este mercado abriu sustentado, com alguma procura e regular quantidade de café á venda, tendo sido effectuadas, de manhã, transacções de 2.541 saccas, na base de 11$300, a arroba, pelo typo 7.

A' tarde, foram realizados negocios de 1.265 saccas, ao mesmo preço da manhã, fechando o mercado em posição inalterada.

A Bolsa de Nova York abriu com 5 a 11 pontos de baixa.

Passaram por Jundiahy 42.000 saccas e por barra a dentro entraram 512 ditas.

COTAÇÕES

Americanos

Typo 3	12$500
Typo 4	12$200
Typo 5	11$900
Typo 6	11$600
Typo 7	11$300
Typo 8	10$900
Typo 9	10$500

COTAÇÕES DE ROCHA FARIA & Cia.

MATRIZ: rua Buenos Aires, 160 (1º andar), RIO DE JANEIRO. Caixa Postal, 710

FILIAL: Rua Santo Antonio, 62 (1º andar), SANTOS. Caixa Postal, 224. End. teleg.: "ROCHAFARIA"

Preços por 15 kilos, no Rio:

Typo 2	14$400 a	14$600
" 3	13$600 a	13$800
" 4	12$900 a	13$200
" 5	12$300 a	12$500
" 6	11$800 a	12$000
" 7	11$300 a	11$500
" 8	10$800 a	11$000
" 9	10$300 a	10$500

Informações: mercado ESTAVEL.

NOTA — Das remessas consignadas á Filial de Santos os conhecimentos e a correspondencia devem ser endereçados á casa MATRIZ. (9448)

MOVIMENTO DO CAFE' A TERMO

Cotações

	1ª	2ª	3
Janeiro	11$350	11$350	11$350
Fevereiro	11$600	11$550	11$500
Março	11$800	11$800	11$750
Abril	12$000	11$950	11$900
Maio	12$100	12$100	12$050
Junho	12$130	12$100	12$150

Vendas: 1ª cotação, 13.000 saccas; 2ª cotação, 1.000 ditas, e 3ª cotação, 5.000 ditas.

Total das vendas: 19.000 saccas.

Posição do mercado: 1ª cotação, estavel; 2ª cotação, calmo, e 3ª cotação, calmo.

ULTIMAS OFFERTAS

	v.	c.
Janeiro	11$400	11$350
Fevereiro	11$600	11$500
Março	11$850	11$750
Abril	12$000	11$900
Maio	12$150	12$050
Junho	12$230	12$150

CAFE'

EDUARDO ARAUJO & Cº.

Rua Municipal, 28 — Rio. Prestam as melhores contas. (4891)

ASSUCAR

Entradas em 17: 6.304 saccos.

Desde 1º: 64.492 ditos.

Saidas em 17: 4.308 saccos.

Desde 1º: 61.176 ditos.

Existencia em 18, de tarde: 236.116 saccos.

Posição do mercado: firme.

COTAÇÕES

	Por kilo
Branco crystal	$960 a 1$000
Idem, 3ª sorte	Não ha
Branco, usina	Não ha
Crystal amarello	Não ha
2º jacto, branco	$800 a $820
Mascavo velho	$500 a $540
Mascavo velho	$560 a $620
Mascavo novo	$680 a $760

CAFE', MILHO E OUTROS CEREAES

José G. Carneiro & Co.,

recebem á rua do Mercado 32. Endereço Telegr. "HENRY". Caixa Postal, 1966 Rio de Janeiro. (I 19623)

ALGODÃO

Entradas em 17: 7.574 fardos.

Desde 1º: 17.850 ditos.

Saidas em 17: 1.900 fardos.

Desde 1º: 7.254 ditos.

CARNAVAL 1921

Deposito de Lança Perfume Paris

O melhor producto nacional e o mais barato

Rodo e Serpentinas Paulistas

Confetti, Mascaras, Tarlatanas, Figurinos, novidades para Carnaval. Fantasias promptas e sob medida

Preços excepcionaes para grandes quantidades; concessões especiaes para pequenos revendedores.

BARBOSA, FREITAS & C.

Av. Rio Branco, 136 (14869)

Existencia em 18, de tarde: 40.914 fardos.

Posição do mercado: firme.

COTAÇÕES

Sertões	26$000 a 27$000
Paulista	Nominal
Primeiras sortes	24$000 a 25$000
Mediano	22$000 a 23$000

Pinto, Lopes & C.

Escriptorio, r. Benedictinos, 25—Rio. *Armazem: r. Coronel Pedro Alves, 98*

EXPORTADORES e COMMISSARIOS de CAFE' MANTEIGA e CEREAES. (2799)

TOUCINHO

	Kilo
Commum	1$250 a 1$400
De fumeiro	2$250 a 2$350

OS STOCKS DE TRIGO, GAZOLINA E KEROZENE

Na manhã de 17 do corrente existiam, nos moinhos e trapiches desta capital, 4.011 toneladas de trigo em grão e 87.694 saccos de farinha de trigo, sendo 55.400 nos moinhos e 32.284 nos trapiches.

Na mesma data havia, nos depositos de inflammaveis, 136.755 caixas de kerozene e 266.169 caixas de gazolina (feita a conversão, para caixas, da gazolina a granel).

BI-CARBONATOS DE POTASSIO E SODIO. — SULPHURETOS DE ANTIMONIO e SODIO—ALVAIADES BREU "K". SODA CAUSTICA. — BARRILHA.—CHLORATOS ENXOFRES.— SULFATOS. — CARBONATO DE AMMONIO. — GOMMALACCA, ECT., ETC.

R. General Camara, 88

J. CASTRO MOTTA & Cia. (14087)

BOLSA

VENDAS

Apolices:

Uniformizadas, de 200$, 1, a.	780$000
Ditas de 500$, 1, a.	780$000
Ditas de 1:000$, 1, 1, 2, 2, 4, 34, 40, a.	800$000
Ditas idem, 7, a.	803$000
Diversas Emissões, de réis 1:000$, nom., 1, 1, 1, 1, 1, 4, 7, 74, 50, 10, 15, 15, a.	798$000
Ditas idem, 8, 30, 100, 150, 200, 100, a.	797$000
Ditas idem, 5, a.	799$000
Ditas de 1917, port., 40, 50, 50, a.	804$000
Ditas de 1920, port., 3, 4, 10, 21, 40, a.	804$000
Municipaes de lb. 20, portador, 30, 71, a.	255$000
Ditas idem, 50, a.	256$000
Ditas de 1906, port., 2, a.	182$000
Ditas nom., 15, 147, a.	190$000
Ditas de 1914, port., 100, 30, a.	177$500
Ditas idem, 97, a.	178$000
Ditas de 1917, port., 10, a.	175$000
Ditas idem, 30, 50, 71, a.	175$500
Ditas idem, 7, a.	176$000
E. de Minas Geraes, de 1:000$, 3, a.	810$000
Companhias:	
Minas S. Jeronymo, 100, a	74$000
Ditas idem, 500, a.	74$500
Docas da Bahia, 500, v|c. 30 dias, a.	80$000
Debentures:	
Docas de Santos, 10, a.	200$000
America Fabril, 100, a.	201$000

OFFERTAS

Apolices	V.	C.
Uniformizadas, de 1:000$	—	803$000
Div. Emissões, de 1:000$	798$000	796$000
Ditas de 1917, portador	805$000	804$000
Ditas de 1920 portador	804$000	801$000
Ditas em cautela	—	—
O. do Porto	—	803$000
E. do Rio (Popular)	98$000	97$500
Ditas de 500$000, nom.	—	—
Ditas port.	—	—
Estado do Espirito Santo	—	—
E. de Minas Geraes e 1:000$	820$000	813$000
Ditas de 1906	—	182$000
Ditas idem, nom.	—	185$000
Ditas de 1914	178$500	177$500
Ditas idem, nom.	—	185$000
Ditas de 1917	175$000	173$000
Ditas idem, nom.	—	—
Ditas de lb. 20	258$000	255$000
Ditas idem, nom.	—	—
Ditas de Nictheroy	—	—
Ditas 2ª emissão	84$000	—
Ditas de Petropolis	—	200$000
Ditas de Campos	193$000	188$000
Ditas de Bello Horizonte	180$000	—
Bancos:		
Credito Rural Internacional	—	180$000
Portuguez do Brasil	—	—
Brasil	—	240$000
Lavoura	—	—
Commercial	—	—
Commercio	—	—
Mercantil	—	—
Nacional	—	—
C. de Seguros:		
Brasil	85$000	—
C. de E. Ferro:		
Minas S. Jeronymo	75$000	74$000
Rêde Sul-Mineira	—	30$000
C. de Tecidos:		
Corcovado	180$000	—
Petropolitana	—	260$000
Prog. Industrial	—	190$000
Conf. Industrial	235$000	—
Manufactora Fluminense	175$000	—
Magéense	170$000	—
Alliança	—	190$000
C. diversas:		
Docas da Bahia	70$000	—
Docas de Santos	—	—
Ditas nom.	460$000	455$000
Carbonifera de Ararangua	—	40$000
Loterias	11$750	10$000
Oleos e Productos Chimicos	—	225$000
Melh. Maranhão	—	60$000
Debentures:		
Prog. Industrial	196$000	192$000
Docas de Santos	200$000	198$500
Docas da Bahia	1...	1...
America Fabril	202$000	201$000
Santa Helena	—	200$000
Transp. e Carruagens	200$000	—
Cerv. Brahma	—	200$000
Tecidos Magéense	—	160$000
Conf. Industrial	200$000	—
Registro Mercantil	85$000	—

RENDAS PUBLICAS

Recebedoria de Minas

Arrecadação do dia 18	39:220$800
De 1 a 18	328:459$400
Em egual periodo do anno passado	326:312$100

CARNES VERDES

Abatidos hontem: 353 rezes, 34 vitellos, 84 porcos e 19 carneiros.

Recitados: 1, 3|4 e 3|8 rezes, 1 vitello e 5 porcos.

Vendidas em Santa Cruz, para os açougues suburbanos: 45 rezes.

Foram vendidos hontem: 300 1|4 rezes, 33 vitellos, 79 porcos e 19 carneiros.

Preços da carne:

Rezes	1$160
Vitellos	1$400
Porcos	1$800
Carneiros	2$800

Gado recolhido aos curraes para a matança de hoje: 410 bois, 50 vitellos e 130 porcos.

"Stocks" existentes nos campos de Santa Cruz: 1.365 bois, 217 vitellos e 729 porcos.

EXPEDIENTE DA ALFANDEGA

Esta repartição arrecadou, hontem, a importancia de 302:363$530 de renda sendo 156:647$090 em ouro e ... 145:716$440 em papel.

De 1 a 18 do corrente foram arrecadados 3.604:725$712.

Em egual periodo do anno passado foram arrecadados .... 3.527:500$267 sendo a differença para mais, no corrente anno, de ... 77:225$445.

—:— Por acto de hontem, do inspector foi nomeado ajudante do despachante aduaneiro Rhadamés Araujo Motta, o sr. Edgard Moreira Vallin.

—:— A' consideração do ministro da Fazenda foi submettido o requerimento em que o jornal "A Ord:" pede isenção de direitos para 50.000 kilos de papel assetinado destinados ao seu consumo.

—:— O commandante do vapor *Ostmarum*, entrado em agosto ultimo, foi condemnado a pagar os direitos em dobro de mercadorias que deixou de descarregar. Para procederem á respectiva avaliação, foram designados os escripturarios Antonio Augusto de Almeida e João Romero.

—:— Foi permittido a Pereira Carneiro & Cª. Ltd., levantar a importancia de 2:480$800 que depositou, para garantia dos direitos de mercadorias que despachou pela nota nº. 3643 de dezembro ultimo.

—:— Movimento do Cáes do Porto: embarcações tracadas aos armazens em 18 do corrente:

Vapor nacional "Dina", cabotagem, arm. 1; chatas diversas c|c. do "Balboa", arm. 2; chatas diversas c|c. do "Mrinior" e do "Tortho" starn. arm. 3; vapor americano "Robin Hoor" e chatas diversas c|c. do "Ancross" e do "Benevente", arm. 4; chatas diversas c|c. do "Kermit", arm. 5; chatas diversas c|c. do "Plutarck", arm. 6; chatas diversas c|c. do "Suecia" e do "Bronte", arm. 7; chatas diversas recebendo minerio, arm. 8; chatas diversas c|c. do "Gloanspoan" e vapor nacional "Sumaré", arm. 9; vapor americano "Robin Adair", pat. 10; chatas diversas c|c. do "Tennyson" e do "A. S. Lamornaix", arm. 10; vapor inglez "Wyncot", pat. 11; vapor japonez "Tosa Maru", arm. 11; chatas diversas c|c. do "Rio de Janeiro", arm. 15; chatas diversas c|c. "Belle Isle", arm. 16; chatas diversas c|c. do "Soyern", arm. 17 e vapor inglez "Almanzora", arm. 18.

MOVIMENTO DO PORTO

ENTRADAS DO DIA 18

De Southampton e escs., o paquete inglez "Almanzora", com 9.441 toneladas; carga: varios generos á Mala Real. Passageiros em 1ª classe: John Maclean, Thomas Vicos, Wilpeve Dore e senhora, Ladislão Araujo, John Gentil e senhora, John Hampshire, Waldemar Hallevig e senhora, Robert A. Shevens e senhora, Margaret Yndgett e filha, Walter Pullen e familia, Arthur Enuvaker e familia, William Rowe e familia, Isabel Holmes, Arthur Yeco, Edwin West, Joseph Weight, Arthur Vigers, George Bridges, Leopold Jacob e senhora, James Welphy, Arthur Skey, John Marduff, Hany Bacac, Emil Segalle e senhora, Alfea Scaeffer, João Santos, Ethel Cooper, Nye, Felippe Camaar e senhora, Cardine, Simon e familia, Rosalia Souza, Marie Lebrum, Pierre Blay, Robert Kock, Dias Fernandes, Aurelio P. Silva, Adolfo Klingelhoejer e senhora, Renato Pernigotti e senhora, Emilio Rosingana, Joseph Graf e familia, José Aderne, José Castro e senhora, Alice Faria, Francisco Carvalho e familia, Domingos Vieira, Manoel Sampaio e senhora, Fausta Pinheiro, Augusto Constante, José Pereira e senhora, Eugenia Lacoste, José Filgueiras, Pedro Mello e familia, Maria Proença, Annie Gerred, Matilde Gomes, José Ortigão e senhora, Christian Sagesen e familia, Harold Harger e senhora, Joaquim Leão Netto, William Kiljatuck, Frederick Charlton, Lendsay Anderson, John A. Taylor, Horacio Patterson, Francisco Souza e senhora, Jesse Yontz, Januario Rondano, Georgette Bernard, Magdalena Detiée, José Seabra Filho, Eduardo Motta; mais 52 passageiros em 2ª classe e 183 em 3ª. Em transito, 845 passageiros.

De Buenos Aires e escs., o paquete hollandez "Limburgia", com 11.134 toneladas; carga: varios generos á Soc. An. Martinelli. Passageiros em 1ª classe: Evangelina Silva Jardim e filha, Evangelina F. Porto, Jean Bilart e familia, Harold Braisted, Julius Marcen, Eugen Will, Niels Sjorman e senhora, Alfred Slack e senhora, John Beal, Bernard Clasen, Fred P. Root, Leonardo Perez, Paul Koffmann e senhora, Adolfo Sajavolsky, Anna Sampaio, Carlos Hagen, Gastão C. Lima, capitão Finemain e senhora, Burr Winter, Eduardo Guinea, Aggesio Guimarães e senhora; mais seis passageiros em 2ª classe e oito em 3ª. Em transito, 360 passageiros.

De Recife e escs., o paquete nacional "S. Paulo", com 1.487 toneladas; carga: varios generos ao Lloyd Brasileiro. Passageiros em 1ª classe: coronel Alberto Fernandes e senhora, Vasco Lagos e familia, Anna Gonçalves, Maria S. Ferreira e filhos, Maria C. Barbosa, Julio A. Pinto e familia, Americo L. Lucas, dr. Fernandes Barros e familia, Leonilda Santos, Nelly Medeiros, Antonio F. Souza, dr. Pessoa Cavalcante, dr. David Madeira e senhora, Genoveva Viganoli e filhos, Alfredo Alcaforado, José Leonardo, Antonio Pinna, Octavio J. Vasconcellos, Henrique Cavalheiro e familia, Alfredo Silva, Adalberto Maia, dr. Adalberto Pyles, deputado Pereira de Lyra, America Rosario, José E. Nascimento, Ambrozina Barros, José Pinto, José Severino, Waldemar Carvalho, Francisco Netto, dr. Elpidio Mesquita, dr. Halfido Arantes, dr. Luiz L. Pereira e senhora, João P. Silva; mais 15 passageiros em 2ª classe e 78 em 3ª.

De Nova York e escs., o paquete americano "Martha Washington", com 7.412 toneladas; carga: varios generos á Expresso Federal. Passageiros em 1ª classe: Landulphus Almeida, José Pinto, Horatio Beltz, James Benthley e senhora, Jacintho Carvalho, Thorold Field, Henry Priffen e senhora, Harry Grove, Robert Holgate, Alexander Haubrich, Frank Kaben, Herbert Lucc, José C. Medeiros, Maximilian F. Mantner, Robert Adam, Frederick Moltke, Charles Pomeroy, Word Pearson, Walter Bole, Joseph Ribie e senhora, Max Rothapfel, Lenore Smith, William Sonnenfeld, Alvaro S. Torres, George Tall, Frank Williams e senhora, Jean Wilde, Charles Wheldon, Benjamin Fillmore, Alice Scott; mais 12 passageiros em 2ª classe. Em transito, 36 passageiros.

De Halifax (directo), o vapor inglez "Canadian Prince", com 3.151 toneladas; carga: varios generos á Mala Real.

De Genova e escs., o vapor nacional "Campeiro", com 1.374 toneladas; carga: varios generos ao Lloyd Nacional.

De Caravellas e escs., o vapor nacional "Helena", com 120 toneladas; carga: varios generos a Prates & C. Em 1ª classe: Felippe Maria, Eurico A. Senna, Gustavo Kaniffer, José Soares de Sá, João O. Ferreira e João B. Teixeira e senhora.

De Genova e escs., o vapor italiano "Monte Rose", com 2.644 toneladas; carga: varios generos á Soc. An. Martinelli.

De Porto Alegre e escs., o vapor nacional "Bocaina", com 971 toneladas; carga: varios generos ao Lloyd Brasileiro. Em 3ª classe um passageiro.

De Liverpool e escs., o paquete inglez "Oropesa" com 8.616 toneladas; carga: varios generos á Mala Real. Passageiros em 1ª classe: Paulo Dacorso, João Silva; mais 48 passageiros em 2ª classe e 74 em 3ª. Em transito, 391 passageiros.

De Cabo Frio, o vapor inglez "Ardoyne", com 2.749 toneladas; carga: milho a Wilson Sons. Entrou arribado de Cabo Frio, onde se achava encalhado.

SAIDAS DO DIA 18

Para Pelotas e escs., o paquete nacional "Itaituba".

Para Montreal e escs., o vapor inglez "Helmnosloch".

Para Marselha e escs., o vapor inglez "Mount-Everest".

Para Recife e escs., o paquete nacional "Javary".

Para Nova York, o paquete inglez "Byron".

Para Buenos Aires e escs., o vapor italiano "Asaldo I".

Para Amsterdam e escs., o paquete hollandez "Limburgia".

Para Buenos Aires e escs., o vapor americano "Neshaminy".

Para Buenos Aires e escs., o paquete inglez "Almanzora".

Brasil Cadastro

TUDO VÊ — TUDO SABE — TUDO INFORMA — Praça Olavo Bilac 5, sobrado. Rio. (12437)

MARITIMAS

VAPORES ESPERADOS

Rio da Prata e escs., "España n. 6"	19
Portos do norte, "Almirante Jaceguay"	19
Noruega e esc., "Brasil"	19
Portos do sul, "Laguna"	20
Marselha e escs., "Valdivia"	21
Callão e escs., "North Pacific"	21
Rio da Prata, "Samara"	21
Rio da Prata, "Darro"	23
Portos do sul, "Servulo Dourado"	23
Southampton e escs., "Araguaya"	24
Rio da Prata e escs., "Principe di Udine"	24

VAPORES A SAIR

Rio da Prata e escs., "Martha Washington"	18
Recife e escs., "Piladelphia"	18
Bahia e Estancia "Teixeirinha"	19
Barcelona e escs., "España 6"	19
Recife e escs., "Itagiba"	19
Porto Alegre e escs., "Rio Macahan"	20
Porto Alegre e escs., "Itatinga"	20
Rio da Prata, "Valdivia"	21
Aracajú e escs., "Itaipava"	21
Bordeaux e escs., "Samara"	22
Recife e escs., "Maroim"	22
Bahia e escs., "Sumaré"	22
Natal e escalas "Itaquera"	22
Porto Alegre e escs., "Itajubá"	23
Liverpool e escs., "Darro"	23
Rio da Prata e escs., "Principe di Udine"	24
Laguna e escs., "Anna"	24
Amsterdam e escs., "Salland"	25
Camocim e escs., "Piauhy"	25
Manáos e escs., "Manáos"	25
Pará e escs., "Curupy"	25

AVISOS MARITIMOS

Lloyd Brasileiro

Serviço geral de navegação brasileira — Praça Servulo Dourado (entre Ouvidor e Rosario). Telephone, 2.401, Norte

LINHAS POSTAES

LINHA DO NORTE

O PAQUETE

MANAOS

Sairá a 25 do corrente, ás 10 horas, para:

Victoria, Bahia, Maceió, Recife, Cabedello, Natal, Ceará, Maranhão, Pará até Manáos.

O Lloyd Brasileiro não se responsabiliza pelas mercadorias que entrarem em seus armazens sem as respectivas ordens de embarque, nas quaes serão declarados [illegible] e armazens respectivos.

Sociedade Anonyma Martinelli

RIO DE JANEIRO — S. PAULO — SANTOS — GENOVA

SAQUES

Sobre: Portugal, Ilhas, Hespanha, Italia, Hollanda, França, Inglaterra e Nova York.

As taxas mais modicas do mercado, entregando-se as letras immediatamente.

CAMBIO

Venda e compra de moedas de todos os paizes.

UNICA CONCESSIONARIA DO AFAMADO APERITIVO DIGESTIVO:

FERNET-BRANCA

Séde: AVENIDA RIO BRANCO, 106 e 108

RIO DE JANEIRO. (15799)

DEN NORSKE SYDAMERICA LINJE

(Linha Norueguesa Sul-Americana)

Navio motor

"BRAZIL"

Esperado da Noruega hoje 19 do corrente, sairá depois da indispensavel demora para

Santos e Buenos Aires

Para cargas, fretes e mais informações com o agente

Fredrik Engelhart

AV. RIO BRANCO, 16—1º andar — Tel. N. 4.449. (15977)

T. M. E.

TRANSPORTES MARITIMOS DO ESTADO (Linha Portugueza de Navegação)

O paquete portuguez

TRAZ-OS-MONTES

(10.000 toneladas)

Capitão — CARLOS SERGIO ARRUDA

Esperado de Buenos Aires e escalas em 9 de Fevereiro, sairá depois da indispensavel demora para:

BAHIA - PERNAMBUCO - LISBOA ANTUERPIA e HAMBURGO

Para cargas trata-se com o corrector, Sr. LUIZ CAMPOS, Rua Visconde de Inhaúma, 84—Tel. N. 1814

Para passagens e outras informações com os agentes

José Constante & Co.

91, Av. Rio Branco, 91

Telephone Norte 1659 (13989)

Torno mecanico de precisão WOLFF

Completo com todos os accessorios inclusive collocação de freses, vende-se por 1:500$000; ver e tratar, á rua Vasco da Gama, 84, officina. (I 25477)

PHARMACIA

Vende-se, conceituada, deixando livre mensal, um conto de réis; cartas a A. P., neste jornal. (I 24939)

Apparelho cinematographico

Compra-se um que esteja em perfeito estado de conservação e completo. Prompto a funccionar. Cartas a Ayrosa, rua D. Luiza n. 21. (I 24878)

Electricidade Medica

Vendem-se diversos apparelhos e um Raio X, tudo em perfeito estado e preço razoavel. Rua S. José n. 7, sobrado. (I 24896)

FLAMENGO, 84

Pensão Beira Mar. Tel. B. M. 217. Para familias e cavalheiros. (I 24972)

Guerra á ferrugem

O VELHO TORNA-SE NOVO

Estanha-se ou zinca-se qualquer peça metalica, como machinas, ferragens, talheres, utensilios de cozinha, etc., etc.

Informações na Fabrica Tupy, rua General Pedra, 97/99. Tel. Norte 6468. (I 25219)

Liquidação geral de joias

A Joalheria de [illegible], na rua da Carioca, 28, por motivo de mudança, liquida todo o seu stock de joias e relogios finos e inferiores, faqueiros de prata, aço, alpaca allemã e todo o variado sortimento [illegible]. (I 25463)

Pequena familia estrangeira

Precisa-se alugar uma casa (de preferencia em Sta. Thereza) tendo no minimo 3 dormitorios, do mez de março (ou abril) em deante. [illegible] Informações para a caixa postal 1354. (I 25464)

Carrinho para creança

Compra-se um de segunda mão, porém em perfeito estado. Offertas á rua Corrêa Dutra, 62 — Cattete. (I 25493)

Musicas de successo para 1921

"Esta nêga qué me dá". "Que vizinha damnada". "Me leve, seu Raphael". A' venda, rua do Ouvidor, 179. (I 25563)

MATTA

Vende-se uma com 44 alqueires, 3 kilometros distante de uma estação [illegible] da linha ferrea, com muita lenha e madeira de lei. Preço de occasião por ter o proprietario de retirar-se da localidade. Informações com M. L. Castro Nunes, em Friburgo. (I 26104)

Consultorio medico

Aluga-se, luxuosamente installado, em 3 salas, para clinica medica ou cirurgica; telephone [illegible] das 3 ás 6. (I 26060)

Fabrica de vidros

Vende-se ou admitte-se um socio com pequeno capital. Informações na rua da America 187. (I 26075)

KIMONO

Vende-se um de seda com bordados fantasia, completamente novo. Preço de occasião. R. S. José 47, 1º. (I 26083)

Serra para madeiras

Precisa-se de uma serra circular, [illegible] completa, em perfeito funccionamento, [illegible]. Rua General Camara 114, sobrado. (I 26019)

Grade e portão de ferro

Compra-se um grade com mais de 2 mts. de largura [illegible]. Informar rua Conde Bomfim n. 133. Tel. Villa 3116.

TURBINAS CENTRIFUGAS

Vendem-se duas em perfeito estado, [illegible] Rua Barão [illegible] n. 103, 2º andar, sala 7.

ARMAZEM

Aluga-se o vasto armazem sito no Boulevard 28 de Setembro n. 191, medindo 75 metros de comprimento por 7 de largura e prestando-se optimamente para garage ou officina. Póde ser visto todos os dias, das 8 da manhã ás 5 da tarde e trata-se na rua Buenos Aires n. 61. (I 26013)

PHARMACIA

Vende-se, barato. Negocio urgente, facilita-se o pagamento. Trata-se, Andradas n. 49. (I 25461)

Fabrica de cerveja

Vende-se ou arrenda-se uma bem montada e funccionando, em perfeito estado, no Estado do Rio, [illegible]. Informações, por favor, á rua Visconde de Itaúna n. 29 e 31. (I 25562)

Criação de gallinhas

[illegible] assignatura annual, rs. 10$000. Pedidos ao editor Leo L. Furness, rua Cardoso de Almeida 80, S. Paulo. (14928)

Chefe de cozinha

de 1ª ordem, 43 annos, muito perito, que já foi empregado só em grandes hoteis, e ainda em collocação, procura outro emprego. Tambem toma conta da gerencia de um hotel. Offertas sob CHEFE 500 — Ajc. da Exped. de Ann. "Edanee", caixa postal 1897, São Paulo. (14955)

"MIRAMAR"

BAR e RESTAURANTE

Cozinha de primeira ordem

Abertura quinta-feira, 20 de Janeiro.

Bellissimo terraço á beira mar

Edificio da Estação das Barcas NICTHEROY (I 25315)

PROFESSORA

Diplomada pelo Instituto Nacional de Musica, lecciona piano, theoria, solfejo, e prepara para os exames de admissão do mesmo Instituto. [illegible] (I 26425)

SALA DE FRENTE

Aluga-se muito bem mobilada em casa de tratamento, com boa pensão a casal sem filhos, [illegible] Rua Duque de Caxias n. 31. Flamengo. (I 24982)

GONORRHÉA

Tratamento das 15 ás 17 horas. [illegible] R. ASSEMBLÉA, 43 — 1º — DR. J. LOPES. (I 26408)

Agua-raz a 2$900

Oleo superior a 1$800; idem geral [illegible] ferragens; rua de S. Pedro 180. Tel. N. 4810. (I 21807)

Terrenos em Santa Thereza em prestações

Vendem-se lotes com linda vista para o mar, em prestações mensaes, desde 100$000. Trata-se com o Eng. [illegible] (I 26104)

Não ha mais tolos...

A "Joalheria Valentim" não promette vender [illegible]. (I 26847)

Fossas sanitarias

De cimento armado, completas, vendem-se [illegible] Praia do Cajú 68. Tel. Villa 199. (I 24385)

ESPIRITA SOMNAMBULO

Consulta sobre qualquer sentido — Cartas ao Prof. Pedro Leitão, Cidade de Ubá — Minas. (I 19652)

ALAMBIQUE

Vende-se um, continuo, para 3 pipas em 12 horas, completo, [illegible] rua dos Andradas n. 86 — Campos. (I 25979)

SABÃO DA COSTA

KILO.......... 1$000

Grande desconto nas vendas por junto.

Rua Senador Euzebio, 168 (I 26203)

CIMENTO

Vende-se qualquer quantidade, á rua do Mercado n. 32. (I 25577)

"RAIO X"

Vende-se um em perfeito estado e por preço modico; rua S. José n. 7, sobrado. (I 24895)

Seccos e molhados

Vende-se ou admitte-se um socio para uma casa deste ramo, fazendo bom negocio, dependendo de pouco capital [illegible] Rangel n. 4 — Cascadura, com o sr. Domingos. (I 25462)

PHARMACIA

Compra-se uma com bom movimento, negocio urgente. Cartas a este jornal a C. M. (I 24991)

LULU'S

Legitimos Pomerania. Vendem-se filhotes. Travessa Cruz Lima n. 17, Flamengo. (I 25535)

Casa - Boa occasião

Por ter de se retirar para fóra, vende-se com urgencia, pela maior offerta o predio da rua Ricardo Machado n. 48 (S. Christovão), chaves no 46, 2 salas, 3 quartos, fogão a gaz e economico, etc. Terreno 11 x 99, plantado com todas as frutas. Trata-se com o proprietario, rua Didimo n. 31, Villa Ruy Barbosa. (I 25494)

PASMEM!!

Os calçados "Radio" dão premios de libras ouro; a venda nas boas casas. (I. 5242)

Piano allemão

Vende-se por preço muito em conta, devido retirada do dono, um de acreditado autor, com cordas cruzadas. Barão Mesquita n. 507, bonde Andarahy. (I 26252)

COPACABANA

Vendem-se diversos lotes de terreno proprios a edificar, na rua Barata Ribeiro, proximo á Santa Clara. Trata-se no Café da Ordem, largo da Carioca n. 17, com o sr. Teixeira. (I 26250)

O "Necatoricida Simões"

expelle qualquer verme intestinal. (16641)

FAZENDA

Vende-se na villa Calçado, Estado do Espirito Santo, distante dessa villa dois kilometros, uma magnifica fazenda com 60 alqueires de 100 braças, com optimas pastagens, mattas e cafés, dando 3.000 arrobas, 100 cabeças de gado. [illegible] Villa Calçado, Estado do Espirito Santo. (I 26247)

Casa em Icarahy

Aluga-se a magnifica vivenda da rua Mariz e Barros, 121, Canto do Rio, a 3 minutos da praia. Trata-se na propria. (15995)

Lança-perfume "Triumpho"

Continua a ser o preferido pelas pessoas de bom gosto, por ser, em tudo, inegualavel. "Industrias Reunidas Triumpho" — C. Paulo. Agentes geraes: A. Cardoso Lopes & C.ª, Rua da Alfandega, 56, sob. Vendas por atacado: Mattos & C.ª, Rua da Alfandega, 335. Casa Cotia, Avenida Passos, 95. (I 26246)

Tosse? Catarrho? Usae o grande tonico peitoral "Bromotone"

Medicamentally. (16640)

FAZENDA "BOCCA JUNTA"

Vende-se esta fazenda, sita no Districto de Patrocinio, Termo de São Miguel de Guanhães, no Estado de Minas Geraes, com grandes terras para cultura, sendo a maior parte matta virgem, sem bemfeitorias, porém com demarcação feita, conforme se verificar por certidão passada pelo Cartorio de Diamantina, com os srs. Motta & C.ª, ou nesta capital com Gonçalves, rua da Candelaria 11, 1º. (I 25533)

Terreno na estação de Professor Miguel Pereira

LINHA AUXILIAR

Vende-se um optimo terreno nesta localidade, defronte a estação, medindo 30 metros quadrados. Clima saluberrimo. Trata-se com o sr. Alberto Corrêa, na mesma localidade. (I 26221)

Socio para fabrica de meias

Para uma fabrica em funccionamento, admitte-se um para substituir outro que se retira, ou vende-se uma installação completa. Capital 30 contos. Cartas para Industrial. (I 26190)

Estomago e intestinos!... Soffreis?... Usae sem receio o grande regulador "HEMOPEPTONE"

Medicamentally. (16641)

Sala para escriptorio

Ampla sala, propria para escriptorio, aluga-se na rua de S. Pedro, entre Candelaria e Quitanda. Trata-se na Primeiro de Março n. 101, escriptorio. (I 26173)

Automoveis para o Carnaval Allemães novos

Vendem-se todos ou separados, tres automoveis allemães, novos, muito economicos e confortaveis, de occasião. Ver e tratar na do Riachuelo n. 243. (I 26168)

Correspondente

Precisa-se de uma moça ou senhora com pratica de correspondencia commercial e de escriptorio, que seja tambem boa dactylographa. Dirigir-se á rua Evaristo da Veiga, 24, sob., das 9 ás 11 da manhã ou das 2 ás 5 da tarde. (I 26237)

MACHINAS ELECTRICAS E INDUSTRIAES — LUIZ O. MAGEON — Rua General Camara n. 161, Rio de Janeiro (13872)

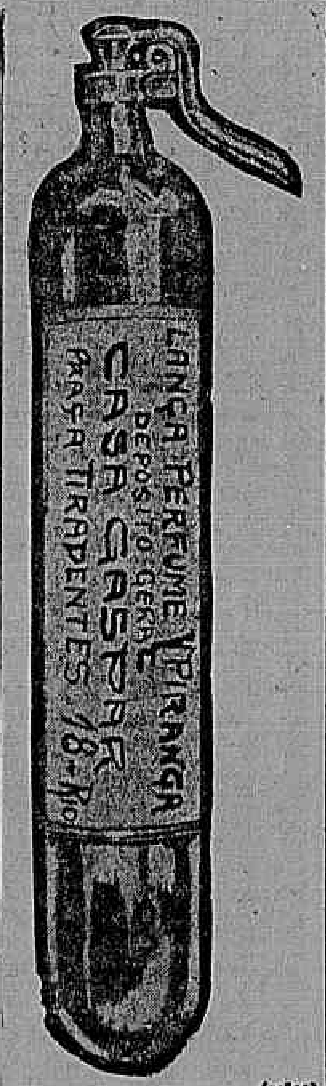

(15825)

LOJA

Aluga-se uma esplendida loja com optimas accommodações para familia na rua Miguel Frias, 24. Trata-se na rua Evaristo da Veiga n. 24. (I. 25584)

Predio para fabrica

Vende-se ou aluga-se um vasto, trata-se das 9 ás 10, teleph. V. 755; á rua Senador Euzebio n. 524. (I 25561)

Crina vegetal, fibras de paco-paco, tucum etc.

áos melhores preços.

R. General Camara 88. J. Castro Motta & Cia. (14429)

CASA MOBILADA

Aluga-se uma excellente, a familia de tratamento. Informações pelo telephone V. 1504. (I 25517)

Casa no Flamengo

Traspassa-se um sobrado mobilado, com todo conforto a um casal de alto tratamento. Para tratar á rua Ferreira Vianna n. 49, sobrado, das 12 ás 14 horas. (I 25527)

PENSÃO

Fornece-se, tambem a domicilio, saborosa, variada, farta e barata, á rua Marquez Sapucahy n. 313. (I 25524)

PHARMACIA

Precisa-se um medico para dar consultas. Informações com o sr. Antenor, casa Cirio, rua do Ouvidor 183. (I 25520)

PHANTASIAS

Executam-se baratissimas e toda e qualquer outra vestimenta, por figurinos modernos, á rua Marquez Sapucahy n. 313. (I 25523)

SERRAS

Vendem-se uma fita e uma circular do fabricante "Kiessling". Avenida Rio Branco 103. 2º and. sala 7. (I. 26016)

Automovel "King 8"

Vende-se um, completamente novo, por ter o seu proprietario de retirar-se para a Europa. Trata-se pelo telephone Norte 6756. (I 25217)

Predio á venda

Vende-se um confortavel predio á rua General Menna Barreto n. 37 — (Botafogo), podendo ser visto das 12 ás 16 horas, todos os dias. Trata-se com Mario Imbassahy da Silva. Hotel Victoria — Cattete, das 9 ás 11. (I 25535)

MOVEIS

Vende-se Bufet Credence e 1 trinchante; 1 guarda comidas, 1 mesa elastica, 1 guarda vestidos, 2 cadeiras ultimo modelo, 1 columna, 1 cabide de centro, 1 grupo de estufo com 5 peças, 1 sofá e cadeiras de sala de visitas e 1 porta bibelot. Para ver e tratar na rua Jacintho n. 39, Meyer, das 9 ás 14 horas do dia 20 do corrente. (I 25625)

Srs. Dentistas

Vende-se um armario em madeira, estylo americano. Avenida, 142, 2º andar. Tel. 6024, C. (I 25624)

BOM NEGOCIO

Precisa-se, para desenvolver negocio de lenha e madeiras, já iniciado, dando liquido, no minimo, tres contos mensaes, de um socio com 15 contos, podendo ficar na direcção. Cartas para A. Costa, caixa postal n. 1995. (I 25638)

Auto-caminhão

Precisa-se alugar um para o primeiro e segundo dia de Carnaval, das 3 horas da tarde ás 2 da manhã; paga-se 250$000; trata-se na rua Senador Pompeu n. 142, loja. (I 25652)

Machina Singer

Vende-se 1 de costura e bordar, Singer, com os pertences; quasi nova, 5 gavetas; rua do Hospicio 296, sob. (I 25651)

CARNAVAL

Alugam-se sacadas para os tres dias de Carnaval, sendo uma gabinete independente. (I 26143)

Casa na Tijuca

Vende-se uma excellente vivenda, logar alto e saudavel, na Estrada Nova. Informações, rua Gonçalves Dias n. 74 das 3 ás 6. (I 25647)

SOCIO

Precisa-se de um honesto, que dê referencias superiores, para associar-se em qualquer ramo de negocio decente. O annunciante, offerece todas as garantias. Resposta para este jornal.— T. G. (I 26154)

ARMAZENS

Arrendam-se juntos, dois magnificos armazens, á rua da Alfandega, proximos á Avenida Rio Branco. Cartas a ARMAZENS, caixa postal, 36. (15986)

COPACABANA

Aluga-se a casa da rua Raul Pompéa n. 18, a familia de tratamento, as chaves estão na pharmacia da rua Egrejinha. Trata-se na rua Marechal Floriano Peixoto n. 15. (I 26205)

Aos Srs. Dentistas

Vende-se uma cadeira portatil S. S. Whith e um motor de chicote, com caneta e angulo. Para falar, rua Luiz de Camões n. 4. (I 26263)

Deixa cortar esse teu caixinho? Samba mascotte do Carnaval 1921

Musica e letra de José Francisco de Freitas. A' venda em todas as casas de musica do Brasil. (I 26279)

REGISTRADORA

Vende-se uma com pouco uso, com manivella, para 6 empregados. Clave 442. Av. Gomes Freire n. 7. (I 26275)

Gatos Angorá

Vendem-se filhotes e adultos, á rua das Laranjeiras n. 468. (I 26267)

PLATINA, 28$000 OURO, 3$000

Compra-se na Joalheria Paris; Uruguayana 41. (16004)

Fogão de 4 furos

Vende-se um em bom estado. Rua Quitanda n. 56, sala 6. Tel. C. 3605. (I 26232)

ICARAHY

Aluga-se a casa mobilada da rua da Acclamação 25, por cinco mezes, a começar em principios de março; informações na propria casa. (I 26139)

CASA EM MENDES

Aluga-se uma mobilada, com sete compartimentos, quintal, tanque, chuveiro, etc. Local saluberrimo e com linda vista panoramica. Tratar no "Jornal do Commercio", 2º andar, sala 12. (I 26146)

APOSENTOS

Bem mobilados e com todas as condições de hygiene, alugam-se na avenida Mem de Sá n. 185, predio todo. (I 26145)

FANTASIAS

Vendem-se em perfeito estado, duas fantasias, sendo uma de camponeza italiana, para mocinha e outra de bandeira americana, para menina. Trata-se á rua General Canabarro n. 14. (I 26152)

Pompões de seda

Em stock, preço de fabrica, todas as cores e modelos. Largo de São Francisco n. 44, sob. Tel. N. 383. (I 26158)

TO LET

Three large airy rooms, either separately or together, in small American family, hot and cold bath. Rua Triumpho n. 27 — Sta. Thereza. (I 26 66)

Casa para casal

Casal que se retira desta capital, traspassa a casa, vendendo todo o mobiliario inteiramente novo, a tratar na rua Carlos de Carvalho n. 63, primeiro pavimento. Esplanada do Senado. (I 26199)

CINEMA

Vende-se um projector Pathé, com um mez de uso, modelo 1918. Trata-se com o operador no Cinema Tijuca, durante o dia. (I 26182)

COMPRA-SE CASA

Precisa-se comprar casa com quatro quartos e mais dependencias, dispondo de algum terreno, em Ipanema, Leme ou Copacabana, perto da praia. Paga-se até 35:000$. Propostas a P. Pinheiro, caixa do correio 1486. (I 26186)

QUARTO

Aluga-se um, bem mobilado, a dois passos dos banhos de mar. Rua Barão do Flamengo n. 26. (I 26201)

GUARDA-LIVROS

Acceita escriptas avulsas. Cartas a J. S., na caixa N., deste jornal. (I 26203)

SANTA THEREZA

Ladeira Meirelles n. 32, perto do largo do Guimarães, logar alto, distincta casa estrangeira, com todo conforto moderno, aluga-se quarto bem arejado, para casal ou senhor de tratamento, com pensão de primeira ordem. (I 26208)

Casa - Copacabana

Traspassa-se uma boa casa no melhor ponto de Copacabana a quem comprar alguns moveis novos. Informações no telephone Ipanema 804. (I 26209)

COMPRA-SE CASA

Pelo preço de 25 a 35 contos, compra-se uma casa embora de construcção antiga, preferindo-se no Rio Comprido e com regular terreno. Offertas á caixa deste jornal a L. G. P. indicando numero e rua para conhecer situação. (I 26027)

Cachorro Collie

Da casa n. 367 da rua Barata Ribeiro, em Copacabana, fugiu na manhã de domingo ultimo, um Collie preto, grande, de peito branco. Quem der noticias do seu paradeiro será bem gratificado. (I 26224)

Esquentador de Banho

VENDE-SE um; para ver e tratar á Rua Fluminense 38. Paula Mattos. (15998)

PREDIO

Vende-se um, na rua Buenos Aires, proximo á praça da Republica; trata-se com o Sr. Duarte, na mesma rua n. 331, loja. (I 26299)

A MANICURE

Aluga-se gabinete montado em casa de cabelleireiro de senhoras e instituto de Belleza. Rua S. José 122, 1º andar. (I 26302)

OURO E PLATINA

Prata de 50 a 200 réis, joias com brilhantes e pedras preciosas, compram-se e quem melhores preços paga é a casa da rua Buenos Aires n. 216 (antiga do Hospicio), officina de ourives e lapidação de diamantes. (I 26274)

COPACABANA

Aluga-se a familia de tratamento, uma esplendida casa de construcção moderna, tendo garage e amplas accommodações, proxima do posto central de banhos. As chaves estão na Avenida Atlantica n. 470 e póde ser vista a qualquer hora. (I 24900)

Grande predio

Acceitam-se propostas para alugar o grande predio da rua Silva Manoel, 239, tal como está; póde ser visitado todos os dias uteis das 8 ás 9 1/2 da manhã e das 4 ás 6 da tarde; propostas á Caixa postal 1705, até o dia 20 do corrente. (I 26262)

Machinas de Escrever Continental

Bromberg & Co.

Rua Buenos Aires, 22

Rio de Janeiro

14907

MOLAS

para lança-perfume "RODO", compram-se; na Rua Theophilo Ottoni n. 95, 2º andar. (I 25618)

Casa no Cattete

Aluga-se uma loja propria para casa de negocio, no principio da rua do Cattete. Trata-se com Eugenio rua 7 de Setembro 172, sala da frente, á 1 e ás 5 horas da tarde. (I. 24948)

COLLEGIO

Situado em um dos bairros mais saudaveis desta capital, dispondo de algumas vagas, acceita internos, do sexo masculino, para o curso primario. Mensalidade, 50$000. Informações pelo telephone Villa 5846. (I. 24963)

AUTOMOVEL

Vende-se um por preço de occasião magnifico carroserie de luxo, em perfeito estado de conservação de um particular fabricante, francez, typo landaulet; trata-se com o sr Rodolpho, na rua Miguel de Frias 54, garage Atlantica. (I. 24954)

ALUGAM-SE

Alugam-se boas salas e quartos, confortaveis, luxuosamente mobilados e arejados, para casaes e cavalheiros distinctos, com pensão. Cozinha sob direcção estrangeira. Proximo dos banhos de mar, no Flamengo. Rua Corrêa Dutra n. 9. (I 25422)

Elixir depurativo

Vende-se a formula, previlegio, e marca de preparado licenciado pelo D. N. da Saude Publica, bons attestados de summidades medicas e com grande venda na capital e Estados; motivo da venda é retirada para o estrangeiro por doença de pessoa de familia; para tratar á rua 1º de Março n. 37, s/b. Jeremias. (I 24876)

OCCASIÃO

Valor rs. 3:000$000 por 1:500$000

Uma grande quantidade de vasilhas de ferro esmaltado para cozinha e alguns artigos de papelaria no valor de rs. 3:000$000, por 1:250$. Para ver e tratar, na rua Rosario n. 72, 2º and. (I 24914)

A' Brazileira

38—42, Largo de S. Francisco

Ao 1º Barateiro

Av. Rio Branco, 100

Au Petit Marché

R. Ouvidor, 86

A' Fortuna

Praça 11 de Junho

Vendas com bonificações em mercadorias a escolha do freguez

PROSEGUE O EXTRAORDINARIO SUCCESSO DAS NOSSAS GRANDES VENDAS COM BRINDES EM MERCADORIAS, NA PROPORÇÃO DAS COMPRAS FEITAS

(16007)

Optimo emprego

Toda pessoa activa e intelligente que queira ganhar 4 a 5 contos de réis mensaes á commissão, dirija-se á caixa postal n. 959, que obterá todas as informações. (I 24529)

ALUGA-SE

Na rua Alvaro Chaves 36, Laranjeiras, em frente ao Fluminense Foot-Ball, uma esplendida vivenda, estylo moderno, completamente novo, com esplendida garage, e com todo o conforto moderno, para familia de alto tratamento. A casa está aberta diariamente, e trata-se na rua Carvalho Monteiro 31, Cattete. (I 25417)

PHARMACIA

Vende-se, uma pela melhor offerta, rua Sete n. 61, com o sr. João Huber. (I 24937)

ARMAÇÃO

Vende-se uma de peroba de Campos, com espelhos, propria para pharmacia, drogaria, perfumaria, confeitaria, botequim de luxo etc. Praça Tiradentes n. 62. (I. 16456)

ESCRIPTORIO

Aluga-se uma magnifica sala por 150$000 mensaes; á rua Theophilo Ottoni 37, 1º andar, teleph. 3800 Norte. (14965)

JOGO DO BICHO

Garante-se um lucro de 40 e 60 % sobre qualquer capital. Calculos reaes, infalliveis e mathematicos do autor R. Soares. Nada de sonhos nem de patifarias. Quinta edição! Livraria Avenida. Manda-se gratis uma formula para quem mandar o seu endereço em enveloppe sellado para a caixa postal 1.194, S. Paulo. (14946)

Salas e quartos

Mobiliados com todo conforto, aluga-se com pensão, a familia de tratamento em casa de senhora de todo respeito, á rua Pereira da Silva 170, Laranjeiras. (I 23289)

PETROPOLIS

Aluga-se uma casa mobilada de novo, á rua Thereza 136, ou traspassa-se o contrato a quem comprar os moveis que a guarnecem. Trata-se na mesma. (I 25419)

PHARMACIA

Vende-se uma para principiante e bem localizada. Trata-se na Pharmacia Campos, rua Visconde do Rio Branco n. 329. Nictheroy. (I. 24997)

PHARMACIA

Vende-se uma em optimo ponto. Informações pelo telephone Villa 3045. (I 25465)

Caldeira Belleville

Vende-se uma usada de 80 cavallos e mais tachos ferro fundido e outras peças ferro batido. Para ver, praia S. Christovão, 29. Trata-se rua da Alfandega 45. (I 26042)

PHARMACIA

Vende-se uma antiga e muito acreditada, situada na cidade de Petropolis. Possue superior stock e faz optimo negocio. O motivo da venda será explicado ao pretendente. Informações com Vieira, Cruz & C.ª, á rua Camerino n. 80. (I 25471)

AUTOMOVEL

Vende-se por 4:500$000 Overland, perfeito. Rua Menna Barreto n. 122. Tel. Sul 2301. (I 25447)

OVERLAND

Vende-se um por 2:000$000. Garage Cooperativa; rua General Polydoro n. 81, com Vianna. (I 25446)

PORTA

Precisa-se alugar uma na Avenida Passos ou rua Larga, para um negocio limpo. Falar no teleph. Beira-Mar 1906. (I 25442)

CAFE'?... "JEREMIAS" Rua S. José, 45 25294

Cachorros Lulu'

Vendem-se 4, á rua Copacabana 28, para ver das 3 ás 5 horas. (I 25521)

Torno mecanico de precisão

(PATRICK, INGLEZ)

Completo com chaves e pinça universal. 1º de Março 80, 1º, sala 8. Das 4 ás 5 da tarde. (I 25478)

Occasião unica

Vende-se uma fabrica de sabonetes e perfumaria, em condição muito vantajosa ao comprador. Occasião rarissima. Approveitem!! N. B. — Sem stock e sem obrigações, em perfeito funccionamento, em magnifico ponto. Cartas a S. V. X., neste jornal. (I 25612)

(145) FOLHETIM DO "CORREIO DA MANHÃ"

MAXIME VALORIS

TENTAÇÕES DO OURO

Evidentemente tinha agora a certeza de que sua mulher era victima da malvadez e da perfidia de um seductor, que muito bem conhecia, visto que acabava de surprehendel-o em flagrante delicto; mas como explicar o papel que Mimosa representava em tudo aquillo? As idéas debatiam-se-lhe no cerebro na mais insondavel de todas as confusões...

De subito ergueu-se e dirigiu-se para o sofá, sobre que se achava estendida a pobre Mireille, que não dava signal de vida. Cesar julgou-a morta, e lançou-se de joelhos, cobrindo-lhe de beijos as mãos geladas.

Leon Castel não o perdia de vista. Ignorando tambem a verdadeira causa daquelle desmaio, interrogou com o olhar o conde de Noves, que lhe murmurou ao ouvido com voz mal segura:

— A pobre mãe acaba de receber um bilhete, em que lhe é annunciada brutalmente a morte da filha.

Naquelle momento entrava na sala o commissario de policia do bairro, com dois dos seus subordinados, que haviam sido chamados a toda a pressa. Javet, que conhecia o magistrado, seu antigo collega, tomou-o de parte, e contou-lhe em poucas palavras o que sabia, dando-lhe os nomes das pessoas presentes.

— Foi então uma questão entre officiaes? perguntou o commissario. Em todo o caso, sou forçado a fazer saber o caso á autoridade militar. Mas, antes disso, devo proceder a interrogatorios...

VI

Depois da cilada

Os dois homens que Raul tinha visto atravessarem a rua, e que julgára dois transeuntes casuaes, eram Lançon e Simiane, que iam ali observar como correria o seu trama diabolico.

Depois da desapparição do conde de Noves, Cesar, que se escondera no vão de uma porta proxima, preparava-se para penetrar tambem na casa, quando viu que um homem se approximava tambem da porta n. 38, e agitava a campainha. Aquelle homem era Luciano, completamente disfarçado.

No seu odio implacavel contra Mireille, lembrára-se de lhe infligir, antes que caisse ferida pelas balas do revólver do marido, o horroroso supplicio de receber a noticia da morte da sua filha.

Logo que o guarda-portão appareceu á porta, Luciano entregára-lhe a carta, e murmurára a meia voz com accento estrangeirado.

— Uma carta muito urgente para o sr. conde de Noves, que acaba de entrar.

O porteiro apressou-se a ir entregar a carta ao seu destinatario, emquanto Luciano se afastava, deixando muito de proposito a porta entreaberta.

Cesar decidiu-se então a entrar, abstendo-se de tocar a campainha, dirigindo-se através do jardim para a habitação. Notando que uma das janellas do rez-do-chão acabava de ser aberta, encaminhou-se para ali, e procurou ver o que se passava no interior.

Avistando a pobre Mireille estendida sobre o sofá, e junto della o conde de Noves, que lhe arranjava as almofadas debaixo do corpo inerte, Cesar soltou uma especie de rugido, puxou do revólver, e, pulando sobre o peitoril da janella, precipitou-se no interior da sala. Os nossos leitores sabem já o que depois se passára...

O guarda-portão, quando voltára ao seu pavilhão depois de ter ido entregar a carta ao conde de Noves, lembrou-se de que não tinha fechado a porta da rua, e para ali se dirigiu. Mas, quando chegava perto, viu que acabavam de entrar dois homens, que avançavam cautelosamente. O aventureiro atravessou-se deante dos dois intrusos, e perguntou-lhes rudemente:

— Que querem os senhores aqui?

Um dos dois homens respondeu-lhe tambem com modo energico:

— Sabemos que foi aprazada para esta casa uma entrevista suspeita, e tres pessoas, que aqui se encontram, correm talvez grandes perigos...

Os nossos leitores adivinharam já de certo, que aquelles dois homens eram Leon Castel e Javet. Tendo partido de Marnes em uma carruagem conduzida pelo intendente do conde de Noves, tinham-se apeado a pequena distancia da rua Maurepas, e, deixando ali Mimosa sob a guarda do seu mordomo, tinham-se apressado a ir tomar posição nas immediações da casa n. 38, vendo desde logo que Lançon e seu genro se achavam emboscados em um ponto, e Humberto de Circey em outro, ambos muito proximos da porta daquella casa.

A presença de Humberto naquellas circumstancias tinha-os inquietado particularmente, e haviam immediatamente resolvido seguir-lhe os passos.

No momento em que o guarda-portão abria a boca para responder, ouviu-se no interior da casa uma detonação de arma de fogo. Leon Castel e Javet precipitaram-se para a habitação, ao passo que o porteiro, assustado, dizia para sua mulher que estava ao seu lado, tambem cheia de terror:

— Depressa, depressa: chama o commissario de policia do bairro.

E correu no encalço dos dois homens. Quando chegava junto da escada exterior da edificação, ouviu-se uma segunda detonação, e em seguida o tinir de vidros quebrados; o guarda-portão correu como um raio para o interior da casa.

Não sabendo coisa alguma dos tramas de Lançon, o porteiro, que era dedicado á sua patrôa, perguntava a si proprio o que diria á princeza Fabriani, quando soubesse que a policia penetrára no seu domicilio.

. . . .

O commissario de policia não sabia bem o que fizesse. Como por instincto, adivinhava em tudo aquillo um mysterioso drama, passado entre personagens de elevada posição. Comprehendendo que devia proceder naquella conjuntura com extrema prudencia e reserva, o magistrado dirigiu-se ao porteiro e perguntou-lhe:

— E' o senhor o guarda-portão do predio?

— Sim, senhor. Esta habitação pertence á princeza Fabriani, actualmente ausente. Tenho ordem para receber aqui as pessoas do seu conhecimento, que vêm realizar conferencias sobre negocios. A esse titulo admitti ha pouco o sr. conde de Noves e a senhora que o acompanhava.

— E o sr. de Circey?

— O sr. de Circey? não conheço...

— Aquelle senhor que está além, junto do sofá.

— Oh! esse entrou aqui sem minha licença. Um homem, que veiu entregar aqui uma carta para o sr. conde de Noves, esqueceu-se de certo de fechar o portão do jardim, e aquelle senhor aproveitou-se evidentemente dessa circumstancia para se introduzir aqui em casa.

Este interrogatorio realizava-se a meia voz. Cesar, todo entregue a Mireille que diligenciava reanimar, parecia ignorar a intervenção da policia; Raul, pallido e prostrado, permanecia sobre uma poltrona junto da janella, e parecia ter esgotadas as forças.

Depois de breve pausa, o interrogatorio continuou:

— Quem foi que disparou os tiros? perguntou o commissario.

— Não sei, senhor, respondeu o guarda-portão, visto que entrei com aquelles senhores...

E designava Castel e Javet.

— O capitão está em estado de falar? perguntou o commissario em voz baixa a Javet.

— Não sei... Vejo só que neste momento está muito prostrado de forças... respondeu Javet.

O commissario de policia dirigiu-se em seguida para Raul, e perguntou-lhe com deferencia:

— Sr. conde, permitte-me que lhe dirija algumas perguntas?

— Queira dizer, senhor, respondeu o capitão, fazendo um esforço.

— O sr. de Circey aggrediu-o a tiros de revólver?

— Não, senhor; tivemos apenas uma pequena luta, braço a braço. Os tiros que se ouviram resultaram de puro accidente...

— Póde dizer-me o que deu motivo á contenda?

— Um simples mal-entendido.

O magistrado, comprehendendo que o conde não queria apresentar queixa, não insistiu, e afastou-se, reflectindo sobre a estranheza daquella questão. Observando os esforços que o marido fazia para reanimar a esposa, e a impressão de intima angustia que lhe transparecia no semblante, disse de si para si que devia pôr de parte toda e qualquer idéa de adulterio, e que a aggressão resultára de certo de querer o alferes Humberto de Circey vingar sobre o seu superior quaesquer aggravos de outra ordem que porventura delle recebera.

Mas a sua qualidade de magistrado impunha-lhe o dever de entregar o subordinado á autoridade militar; a detenção de Humberto parecia-lhe uma obrigação indeclinavel.

De subito entrou Mimosa, seguida pelo seu intendente.

— Quem é esta senhora? perguntou rapidamente o commissario, dirigindo-se a Javet.

— E' a noiva do conde de Noves, e amiga muito intima da sra. de Circey, respondeu o antigo agente de policia.

Mimosa tinha parado á entrada. Cheia de estupefacção, não comprehendia o que via.

De subito a futura condessa de Noves avistou Raul, que se achava prostrado sobre uma poltrona, e perto delle o patrão do "Bom Conselho". Correndo para elle, e enlaçando-o nos braços, murmurou com voz abafada:

— Que foi isto, Raul?...

O conde descerrou os labios em um triste sorriso; soffria mais ainda moral do que physicamente. As accusações de Cesar tinham-n'o ferido no coração.

— Tranquilliza-te, querida, murmurou elle; isto nada vale... Mais tarde te contarei; agora não é em mim que deve pensar-se, mas sim na infeliz Mireille...

— Mireille!... Que lhe aconteceu?...

— Uma desgraça irreparavel!... Morreu a sua filha! Soubemos ha pouco a terrivel noticia... A tua pobre amiga está ainda desmaiada além...

— Ah! exclamou Mimosa

— Sê boa como sempre, minha querida Mimosa, continuou Raul. Fica tu junto de Mireille! só tu pódes salval-a.

— Mas... e tu, meu amigo?...

— Vou com o nosso intendente para Paris, visto que não posso servir aqui senão de estorvo.

— Como queiras, Raul; a tua vontade é sempre uma ordem para mim. Ah! bem fiz eu em vir aqui... Esta entrevista estranha inquietava-me, e queria estar de atalaia nas immediações da casa.

— Sr. conde, disse o marido da sra. Gilberta, que assistira áquelle dialogo; a carruagem está á porta...

— Nesse caso, disse Leon Castel, transportaremos para ella o sr. conde. O meu amigo Javet e eu ficaremos ainda aqui...

Raul poz-se em pé, e murmurou ao ouvido de sua noiva:

— Por agora nem uma palavra a meu respeito a Cesar. Dir-te-ei depois por que...

E afastou-se amparado por Leon Castel.

Mimosa correu então para junto de Mireille. Cesar, estranho a tudo o que em redor delle se passava, e absorto no seu desespero, nem mesmo havia notado a presença da futura condessa de Noves.

Vendo-a, estremeceu violentamente. Julgando-a cumplice do capitão, não pôde eximir-se a um movimento de repulsão, que não foi

(Continúa).

VENDAS EM LEILÃO

LEILÃO DE PENHORES

Em 26 de Janeiro de 1921

Dias & Moysés

Rua Barbara de Alvarenga, 14

Fazem leilão de todos os penhores vencidos e avisam os senhores mutuarios que podem reformar ou resgatar as suas cautelas até á hora de principiar o leilão. (I 25223)

LEILÃO DE PENHORES

Em 19 de Janeiro de 1921

A. CAHEN & C.ª

22, Rua Barbara de Alvarenga, 22

(Casa fundada em 1876)

Esta casa não tem filiaes

Veuve Louis Leib & C. Successores. (I 22336)

Leilão de Penhores

CASA GONTHIER

EM 25 DE JANEIRO DE 1921

45 — RUA LUIZ DE CAMÕES — 47

Fazem leilão dos penhores vencidos e avisam aos srs. mutuarios que podem reformar ou resgatar as suas cautelas até á vespera do leilão. (I 24615)

Implorando a caridade

ANGELA PECORARO, viuva, com 86 annos de edade, completamente cega e paralytica;

AMANCIA, viuva, com 58 annos de edade, quasi cega;

BERNARDINA, 74 annos;

CARLOTA, pobre velhinha sem recursos;

ELVIRA DE CARVALHO, pobre cega e sem amparo da familia;

ENTREVADA, r. do Chichorro n. 47, casa XVIII, doente, impossibilitada de trabalhar, tendo duas filhas, sendo uma tuberculosa;

FRANCISCA DA CONCEIÇÃO BARROS, cega de ambos olhos e aleijada;

JOÃO DA CRUZ — Menino cego paralytico e mudo, sem recursos;

MARIA EUGENIA, pobre velha, sem o menor recurso para a sua subsistencia;

JULIETA e EMILIA, duas pobres irmãs;

UNIFORMES COLLEGIAES

ARTIGOS PARA HOMENS E MENINOS

VILLA DE PARIS

35, RUA DOS OURIVES, BUENOS AIRES, 76-78

CARVOEIRO — Precisa-se de um pratico, para trabalhar em mattas do municipio de Resende. Dar referencias e pretenções á José Medeiros de Camargo. — Fazenda Cachoeira. — Rezende. — Est. do Rio. (I 23197) D

DACTYLOGRAPHIA — Mocinha sabendo ler e escrever á machina, diplomada pela Escola Velox, deseja empregar-se em um escriptorio; quem precisar é favor vir pessoalmente á rua Coronel Figueira de Mello n. 393, loja. (I 25450) D

FAZENDEIROS — Offerece-se um homem de meia edade, sabendo bem ler e escrever, para administrar uma fazenda, tendo muita pratica de lavoura e creação; quem precisar, é favor deixar carta nesta redacção. J. S. (I 26157) D

MENINO para escriptorio, precisa-se de um na rua Constituição 37, sob. (I 26231) D

PRECISA-SE de uma senhora de meia edade para todo serviço de um casal, casa de costureira; quem não se achar em condições não se apresente. Rua D. Marianna 137. Casa 2. Botafogo. (I 24949) D

PRECISA-SE de pessoas de bom comportamento para trabalhar a bordo dos navios mercantes, nacionaes e estrangeiros, bom ordenado e tratamento, taifeiros, moços de convés, enfermeiros, marinheiros, foguistas, carvoeiros. Rua dos Invalidos 66 A. Escriptorio do Mensageiro Rapido. (I 21236) D

PRECISA-SE de officiaes de ferralheiro e ajudantes, na rua Lins de Vasconcellos n. 283. (I 25605) D

GONOFIM

Novo processo de tratamento da

Gonorrhéa

UM VIDRO EXTINGUE A MAIS REBELDE

Frasco 5$000 — Depositarios: A. Gesteira & Cia., Rua Gonçalves Dias, 59 (14094)

PHARMACEUTICO. Offerece-se para dar o nome e trabalhar em pharmacia do centro ou arrabalde. Cartas a A. Costa, nesta redacção.

ALUGA-SE um bom quarto mobilado, com janellas para Avenida Central, com optima pensão, a rapaz de tratamento. Senador Dantas 22, Tel. C. 2330. (I 26285) E

ALUGAM-SE duas salas para escriptorios, muito claras, sendo uma com lavabo; aluguel 220$ e 150$; Carioca 52, 1º andar. (I 26067) E

ALUGA-SE casa para verão, em Resende, Estado do Rio, a 4 horas da Central, mobilada, para gente de tratamento. Informações minuciosas: Caixa de Amortização, com Silveira.

ALUGA-SE o predio da praça General Osorio, 12; trata-se com o dr. Vianna, em qualquer dia util, das 3 ás 5 horas da tarde, á rua General Camara n. 76. (I 25023) K

ALUGA-SE uma sala para escriptorio, á rua dos Andradas n. 70, sobrado. (I 24967) E

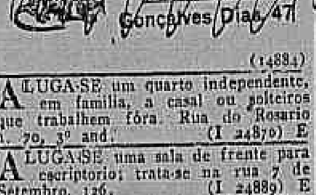

(14884)

ALUGA-SE um quarto independente, em familia, a casal ou solteiros que trabalhem fóra. Rua do Rosario n. 70, 3º and. (I 24870) E

ALUGA-SE uma sala de frente para escriptorio; trata-se na rua 7 de Setembro, 126. (I 24889) E

ARMAZEM e sobrado. Aluga-se por contrato. R. Vasco da Gama n. 74. Acha-se aberto. (I 24947) E

ALUGAM-SE uma sala e quarto com todas as commodidades. Rua Silva Manoel n. 467. (I 26303) E

ALUGA-SE excellente arrumadeira e copeira; é muito limpa; na Av. Gomes Freire 35, sob., tel. 5275 C. (I 26300) E

ALUGA-SE em casa de familia um quarto de frente, mobilado. Rua Riachuelo, 16. (I 26305) E

Impotencia

Neurasthenia, Insomnias, Espermathorréa. — Cura certa, radical e rapida, no gabinete Electrotherapico do: DR. NEVES DA SILVA

LARGO DA CARIOCA 10, De 1 ás 6. (11144)

ALUGA-SE uma sala para escriptorio; rua Uruguayana n. 142, 1º andar. (I 25432) E

ALUGA-SE uma boa sala de frente, mobilada, em casa de familia; avenida Mem de Sá n. 126. (I 26034) E

ALUGA-SE um quarto de frente, mobilado, em casa de familia, á rua do Senado n. 93. (I 26057) E

ALUGA-SE uma casa mobilada á rua Conde de Irajá n. 136; trata-se na mesma rua, das 10 ás 3 horas da tarde. (I 26035) E

ALUGA-SE metade de um magnifico quarto, mobilado, com pensão, etc., a rapaz sério, casa de familia, na rua Larga 207, 1º andar. (I 26171) E

ALUGAM-SE um quarto e uma sala em casa de familia, na rua de Sant'Anna n. 109. Trata-se das 12 ás 15 horas. (I 26183) E

ALUGA-SE uma espaçosa e esplendida sala de frente, bem mobilada, com roupa de cama e boa pensão, a um casal, na rua Marechal Floriano 207, 1º andar, casa de familia. (I 26170) E

ALUGA-SE em casa de familia um quarto. R. Buenos Aires 230, 2º andar. (I 26225) E

ALUGA-SE sala para escriptorio ou atelier. Aven. Passos 61, 1º and., esq. da r. Buenos Aires.

ALUGAM-SE uma sala e um quarto, bem mobilados, na Praia de Botafogo 518. Tel. 2725 Sul. (I 23984) G

ALUGA-SE uma linda sala de frente, bem mobilada, á rua Cattete 50, sobrado. (I 26123) G

ALUGA-SE quarto de frente, mobilado, em casa de familia de tratamento, a um senhor estrangeiro, sendo unico inquilino; para informações, Beira-Mar, 991. (I 25542) G

ALUGA-SE uma casa mobilada, para pequena familia, na rua Elvira Machado n. 4, Botafogo. (I 25611) G

ALUGAM-SE, com pensão, em casa de familia, dois magnificos aposentos, com communicação, proprios para um casal ou tres moços solteiros; rua Cassiano n. 2 (Gloria). (I 25598) G

ALUGA-SE um aposento mobilado, em casa de familia respeitavel. Para ver e tratar, á rua 2 Dezembro n. 22. (I 26310) G

ALUGAM-SE quartos com agua corrente, a um minuto do posto do mar, cozinha de 1ª, e fornece-se comida para fóra. Hotel Balneario, Copacabana 563, estação Ipan. 1327. (I 24549) H

ALUGA-SE, em casa de familia de tratamento, um apartamento com 2 quartos e uma sala, independente. Informa-se, por favor, telephone 1839 Ipanema. (I 25645) H

ALUGA-SE uma casa pequena, á rua Hilario de Gouvêa n. 85, Copacabana, a quem ficar com a mobilia.

rua de Copacabana 535, com jardim e todo o conforto, para familia de tratamento, com bondes á porta e muito perto da Avenida Atlantica. Trata-se na mesma, a qualquer hora. (I 24409) H

TO BE LET — Confortable house in fine position at Igrejinha, Copacabana. Contract 1 year or more. Price 650$. For information apply Office n. 15 first floor "Jornal Commercio". (I 25643) H

ALUGAM-SE uma excellente e ampla sala de frente, com duas sacadas, e um quarto, mobilados, com optima pensão e todo conforto, para casal ou pessoas de tratamento e todo respeito; r. Haddock Lobo n. 30. (I 25438) K

ROOM to be let Haddock Lobo 383, furnished for two English or German gentlemen, 200$ each, including board, telephone 426 Villa. (I 25616) K

São Christovão, Andarahy e Villa Isabel

WHITE

AS MACHINAS DE COSTURA MAIS PERFEITAS

Com intuito de propaganda e por ter feito a compra em março, ao dollar de Rs. 3$780, os depositarios estão vendendo uma pequena partida dessas admiraveis machinas, por preços infimos,

desde Rs. 320$000 para machina de 2 gavetas até Rs. 352$000 para a de 6. Caixa de pertences — gratis.

26 — RUA DA CARIOCA — 26

(14844)

ALUGA-SE um esplendido palacete, reconstruido com todo o conforto moderno para grande familia de tratamento, casa de saude, hotel ou pensão, com 19 quartos, salas, ricas installações para banhos e electricas, banheiros, cozinha, quintal, fogão a gaz e a carvão, etc, no melhor local desta cidade, junto á praia do Flamengo; póde ser visto das 8 ás 5 horas da tarde, rua Dr. Corrêa Dutra, 131; trata-se com o major Drummond, rua do Rosario n. 147, sobrado.

ALUGA-SE por 3 mezes uma casa mobilada, com 6 quartos, a 30 metros do posto de banhos. Rua H. Gouvêa, 24 (Praça Serzedello Corrêa). (I 25640) H

Saude, Praia Formoza e Mangue

Catumby, Estacio e Rio Comprido

ALUGAM-SE sómente a moços solteiros, pequenas habitações de porta, janella, com sala e dois quartos, completamente reformadas e pintadas, na rua Colina 26, logar socegado. Estacio de Sá. (I 22660) J

ALUGAM-SE esplendidos aposentos muito arejados, com linda vista para a bahia e Santa Thereza, grande jardim e confortavel predio. Fialho, 20, Gloria. Palacete Fialho. (I 26204) G

ALUGA-SE sala de frente a senhor estrangeiro ou moços do commercio, com café, em casa de todo o respeito, no melhor ponto da rua Silveira Martins, 79. (I 26230) G

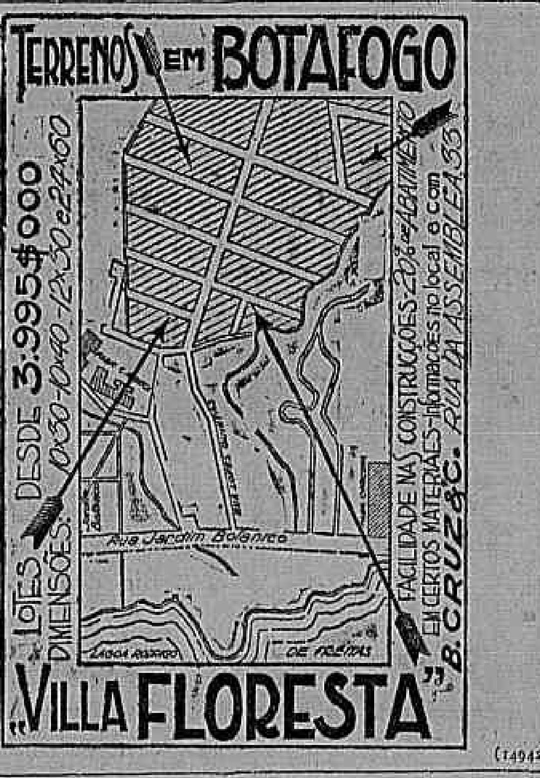

(14942)

ALUGAM-SE bons quartos a pessoas distinctas, em casa de familia de tratamento, á rua Marquez de Olinda, 28, Botafogo. (I 26308) G

ALUGA-SE, em casa de familia, um bom quarto, a tres rapazes ou casal, mobilado e com pensão, á rua do Cattete n. 90. (I 26165) G

ALUGA-SE nas Laranjeiras, palacete para familia de alto tratamento, com todas as commodidades modernas, ...

Haddock Lobo e Tijuca

ALUGAM-SE magnificos aposentos mobilados, com pensão, a casal sem filhos, palacete situado no melhor ponto de Haddock Lobo, com todo o conforto, para familia de tratamento e cozinha de primeira ordem; informa-se pelo telephone Villa 4962. (I 23872) K

ALUGA-SE por contrato de dois annos uma casa nova, com tres quartos, ...

ALUGA-SE (Flamengo, poucos minutos dos banhos), excellente quarto para dois ou tres rapazes, sobrado, se mmoveis. E mais 2 bonitos quartos (juntos ou separados) novos e independentes, com ou sem moveis. Familia ingleza distincta, R. 2 Dezembro 44. (I 26292) G

ALUGAM-SE, perto dos banhos de mar, bella sala de frente e quartos mobilados, com pensão, a preços muito reduzidos. Pensão Familiar. Praça José de Alencar 14, Cattete. (I 24932) G

ALUGA-SE, com contrato, o predio da r. Marquez de S. Vicente 29, Gavea, com ou sem trastes; ver e tratar no mesmo, das 2 ás 4 da tarde. (I 24907) G

ALUGA-SE um quarto com janella, a cavalheiro, mobilado, á rua Guanabara 34 (Laranjeiras). (I 24834) G

ALUGAM-SE no hotel Palacete Americano amplo appartamento chalet, ricamente mobilado, e magnificos aposentos confortaveis, para familia e cavalheiro de tratamento, logar saudavel, centro de grande jardim, garage, etc. Rua Pereira da Silva 128. End. Telgr. Palacete, Laranjeiras. Tel. B. Mar 763. (I 25252) G

ALUGA-SE uma sala de frente, bem mobilia, a pessoas de tratamento, em casa de familia. Rua Corrêa Dutra 154. (I 26116) G

ALUGA-SE uma linda sala de frente, bem mobilada, com tres janellas para a praia, com ou sem pensão, a casal ou dois cavalheiros de tratamento. Praça S. Salvador n. 1, telephone B. M., 2616. (I. 26120) G

ALUGA-SE á Praia de Botafogo, 468, uma sala de frente, a moços do commercio, tambem informe Sete de Setembro 41, casa Urich. (I 26012) G

QUARTOS e salas alugam-se na rua Silveira Martins, 127. (I 26056) G

QUARTO mobilado, para solteiro, aluga-se á rua Silveira Martins numero 18. (I 26202) G

Dr. Aleixo de Vasconcellos

Docente da Faculdade

Mol. das creanças e mol. infecciosas. Trat. especial da Asthma, da Tuberculose e do Arthritismo. Cons. Assembléa 45. Teleph. C. 1299. (15826)

CASA mobilada. Cinco quartos, 3 salas, banheiro c/ aquecedor, conforto moderno. Visconde Caravellas 112. Chaves na travessa Honorina 45. (I 24964) G

ZU vermieten Frontsaal an einzelne Herren bei kleiner Familie, Naeheres. Praia Botafogo 468, oder Sete Setembro 41, casa Urich. (I 26012) G

Meias

Completo sortimento para homens, senhoras e creanças.

— CASA STEPHAN — Rua Uruguayana n. 12.

Leme, Copacabana e Leblon

AV. ATLANTICA — Em casa de pequena familia de tratamento, aluga-se uma sala de frente, bem mobilada, com ou sem pensão, a cavalheiro de todo respeito, unico inquilino. Trata-se com o morador, á Praça da Republica 199 ou 195, loja. Casa de machinas. (I 25634) H

ALUGA-SE em Ipanema casa com 3 optimos quartos, 2 ...

ALUGA-SE em casa de familia respeitavel, para cavalheiro; r. do Mattoso n. 204. (I 25557) K

ALUGA-SE uma sala de frente, com pensão, a um cavalheiro serio, em casa de familia; rua Aristides Lobo n. 59. (I 25513) K

ALUGA-SE um bom quarto, com pensão, luz e telephone, em casa de familia distincta, a senhora respeitavel; r. Conde de Bomfim n. 527. (I 25531) K

ALUGA-SE um grande quarto, fresco e arejado, com excellente pensão, a casal ou cavalheiros distinctos, no bello palacete, em centro de terreno, á rua Haddock Lobo, 181. (I 25490) K

ALUGAM-SE dois aposentos com todas as commodidades, sendo um de frente, na rua da Luz n. 42 (avenida Paulo de Frontin), casa de familia. (I 25436) K

VIAS URINARIAS

Syphilis, molestias venereas e da pelle.

DR. BELMIRO VALVERDE

Da Academia de Medicina

Tratamento rapido e garantido dos estreitamentos da uretra, gonorrhéas, cystites, hydroceles e hemorrhoidas. Exame directo da uretra, por apparelhos proprios. Cons.: largo da Carioca, 10, de 1 ás 6. (12276)

ALUGAM-SE magnificos aposentos, com ou sem communicação, mobilados, com ou sem pensão, a pessoas de fino tratamento, na rua Pareto 59 (C. Bomfim). (15743) K

SUBURBIOS

NICTHEROY

Compra e venda de predios e terrenos

A LIVRARIA QUARESMA

ACABA DE PUBLICAR

A ARVORE DE NATAL

— OU —

THEZOURO MARAVILHOSO DE PAPAE NOEL

LIVRO PARA CREANÇAS

CONTENDO ESCOLHIDA E VARIADA COLLECÇÃO DE HISTORIAS PARA CRIANÇAS, APANHADAS NA TRADIÇÃO ORAL DE TODOS OS POVOS, ESCRIPTAS, TRADUZIDAS, COLLECCIONADAS, RELATAS E ACCOMMODADAS A' INFANCIA BRASILEIRA.

POR

TYCHO BRAHE

LIVRO COMPLETAMENTE NOVO. — EDIÇÃO DESTE ANNO, 1921

São historias bellissimas, que nunca foram publicadas em volumes. — São contos inteiramente novos, desconhecidos de todas as creanças brasileiras e portuguezas, e que são: uma delicia, um encanto, um portento, uma maravilha.

Eis ahi o que é A ARVORE DE NATAL — que acabamos de publicar, e cujo indice passamos a mencionar:

INDICE: — O caramujinho; As tres palmeiras encantadas; O homem de um sapato só; O fio de cabello; O cavalleiro de pouca roupa; A lagrima de um arrependido; Bello e Feio; Marfiza e a Nympha das aguas; O castello assombrado; O grão de sal; O homem do carro; João sem alma; O rei avarento; Rozabella e Julião; As duas amigas; Callado e Fallador; O pequeno Bemvindo; A cousa mais precisa; A foguira de São João; A guerra dos bichos; A figueira maravilhosa ou os tres figos encantados; o figo de ouro, o de prata e o de vidro; Aventuras de um gallo; o famoso gallo Meia Noite; A tempestade; O sapateiro e sua mulher; O porteiro do Céo; Historia de Danoé e seu filho; O morro de vidro ou o palacio encantado dos anões; A ambição e o trabalho; A cidade da fortuna; O concilio das flores; A guerra dos ratos e dos gatos; O homem da narigaga, etc., etc.

Todas as historias são enriquecidas de esplendidas vinhetas e gravuras, de pagina inteira, propositalmente feitas para alegrar, divertir, deleitar e instruir as creanças de todas as edades.

Um grosso volume encadernado, de perto de 500 paginas, com centenas de estampas de pagina inteira — 5$000

AVISO

A LIVRARIA QUARESMA remette para o interior, com a maxima brevidade possivel e livre de despezas com o Correio, bastando tão sómente enviar a sua importancia (5$000 em dinheiro, não se acceitam sellos), em CARTA REGISTRADA COM O VALOR DECLARADO e dirigida a PEDRO DA SILVA QUARESMA, rua de S. José ns. 71 e 73 — RIO DE JANEIRO. (14895)

VENDE-SE um bom predio na melhor rua da estação de Olaria, c. 3 bons quartos, 2 grandes salas e mais dependencias, com varanda e gradil. Tratar á r. Angelica Motta 140, sr. Coelho; preço, 13:000$000. (I 25473) N

VENDE-SE uma boa casa á rua Pereira Nunes 205, de 1 ás 3 horas, sómente nos dias uteis. (I 26130) N

VENDE-SE completamente mobilada e installada excellente vivenda, no melhor ponto de Jacarépaguá, á rua Anna Silva 124, onde se trata; negocio directo. Mais informações á rua dos Ourives 59, sobrado, com o proprietario. (I 25460) N

VENDE-SE ou aluga-se um terreno em Villa Isabel, no Boulevard 28 de Setembro, com 22 x 85 metros, junto ao n. 419. Tratar á rua Conselheiro Paranaguá n. 11, Villa Isabel. (I 25459) N

desconto de 10 % em todas as Tapeçarias da Casa Boiteux R. Quitanda 33 T. C. 1850 Helmo Pinheiro & C. (11130)

VENDE-SE um predio, centro de terreno, logar salubre e alto, por preço vantajoso, bons commodos, rua Moura n. 43, Piedade; trata-se no n. 45, com o sr. Antonio, ou rua Gonçalves Dias n. 45, com o sr. Osorio. Negocio directo. (I 23896) N

VENDE-SE uma esplendida vivenda com todo o conforto para familia de tratamento com pomar, etc. a 10 minutos de Cascadura logar aprazivel. Ver e tratar á rua Emilia n. 27, Jacarépaguá. (I 23761) N

VENDE-SE em frente á estação de Itaipava, sitio com esplendida casa para familia de tratamento, boas cocheiras, mangueira para porcos, as melhores arvores fructiferas, horta e bons pastos. Trata-se á rua Copacabana 534. (I 25150) N

VENDEM-SE em pequenas prestações de 5$, 8$, 10$, etc., mensaes, magnificos lotes de terrenos da magnifica localidade denominada Sapé, servida pelos trens da Linha Auxiliar. O escriptorio é em frente da estação de Sapé. Ainda existem alguns lotes na praça das Perolas, muitos nas ruas Opalas, Turquezas e Saphiras. Os prospectos com plantas são distribuidos no escriptorio á rua da Alfandega n. 28, Companhia Predial. (7459) N.

CABELLOS BRANCOS ?...

Voltem á sua primitiva cor com o uso do RESTAURADOR SOARES, este maravilhoso tonico além de finamente perfumado, faz desapparecer a caspa em tres dias, não contém nitrato de prata, dá aos cabellos brancos a sua cor natural: á venda em todas as boas casas. Vidro, 3$000, pelo Correio, 5$000. (F2199)

VENDEM-SE em prestações casas e terrenos, no Realengo, na Estrada Real de Santa Cruz; trata-se com o sr. Marques, na Estrada Real de Santa Cruz n. 105; mais informações á rua da Alfandega n. 28. Companhia Predial. (7450) N

VENDE-SE um lote de terreno defronte á estação de Olaria, E. F. L.; trata-se na rua Dr. Carmo Netto n. 88. (I 26142) O

VENDE-SE o predio da rua Escobar 72, S. Christovão, com 5 quartos, 3 salas, banheira esmaltada, quartos para empregados, etc., jardim e pequena chacara com pomar, todo murado. Trata-se no mesmo. (I 26241) N

VENDE-SE o predio da rua Real Grandeza n. 108, proximo á rua Voluntarios, com tres portas de frente, proprio para negocio, com moradia aos fundos. Trata-se na rua Pinheiro Guimarães, 40. Botafogo. (I 26174) N

TRANSFORMADORES

AEG

(11223)

VENDE-SE um pequeno predio, feitio chalet, em Quintino Bocayuva, com 2 quartos, 2 salas, cozinha, tem um bom quintal e bastante agua, a 1 minuto do bonde ou 5 do trem; informa-se á rua Acre 116, sobrado, das 12 ás 16 horas. (I 26181) N

VENDE-SE terreno 22 m. x 42 fundos, com um barracão e pomar. Rua Major Fonseca ...

VENDAS DIVERSAS

CAMISARIA FRANCEZA

O mais importante estabelecimento de ROUPAS BRANCAS

Para Homens, Senhoras, Cama e Mesa

133, Avenida Rio Branco, 133

A casa que mais vantagens offerece ao publico (13992)

VENDE-SE um violino. A rua Haddock Lobo 365, copia Stradivarius. (I 26036) O

VENDE-SE um bom piano, perfeito e barato. Travessa 13 de Maio n. 1, loja. Av. Salvador de Sá. (I 26282) O

... barato. Praça Tiradentes 37. E. Mudanças. (I 26281) O

Cabellos brancos

FLORENTINA loção vegetal e perfumada n. 1, para côr castanha e n. 2, côr preta, lavando não sae e evita a caspa e faz nascer. Frasco 5$000, pelo correio, 8$000. Pedidos á rua Marechal Floriano n. 153, pharmacia e drogaria, largo do Catumby n. 11, Meyer, rua Archias Cordeiro 220 e 212, pharmacia, largo do Encantado, Pharmacia Ferreira, Avenida Nilo Peçanha, rua Goyaz 1, Engenho de Dentro, Conceição n. 2, Perfumaria Silva, rua da Carioca 11. Deposito: Drogaria Huber, rua Sete de Setembro 61 e 63. Rua do Quitanda n. 23, vende-se em todas as drogarias, pharmacias e perfumarias. Nos suburbios em todas as pharmacias. (I 20962)

TRASPASSES

TRASPASSA-SE uma pensão no centro commercial, bons pensionistas, aluguel barato, deixando um lucro liquido mensal de 500$ a 600$. Informe-se por favor á rua Chile 9, 2º andar. (I 25304) P

TRASPASSA-SE pequena casa, bem mobilada, com vista para o mar. Rua da Gloria 88. Para tratar de 10 horas, inutil apresentar-se antes da hora marcada. (I 25481) P

TRASPASSA-SE uma boa casa mediante uma gratificação, na rua General Roca, perto da praça Saenz Peña, tendo 4 quartos, varanda, ao lado porão habitavel e mais commodidades, pelo aluguel de 300$000, mensaes, quem precisar procure informações com o sr. Leite, no Colis Posteaux da Alfandega. (I 25552) P

TRASPASSA-SE o contrato de um anno de um predio bem collocado na Praia de Botafogo, a quem comprar a mobilia de gosto nelle existente. O contrato é facilmente prorogavel. Trata-se na rua da Carioca 43, 1º andar, das 14 ás 16 horas. (I 26093) P

Achados e perdidos

CASA CAMPELLO — Avenida Passos n. 29 A. — Perdeu-se a cautela desta casa. (I 25556) Q

DIAS & MOYSES — Rua Barbara de Alvarenga n. 14 — Rio de Janeiro — Perdeu-se a cautela n. .... 111.010, desta casa. (I 24869) Q

GRUMBACH, ROCHA & CIA. 7 de Setembro 235 — Perdeu-se a cautela n. 30.433, desta casa. (I 25453) Q

PERDEU-SE a cautela n. 31.817, da Companhia Aurea Brasileira, pertencente a d. Margarida Macrini. (I 26236) Q

PERDEU-SE a caderneta n. 383.642 da 3ª serie da Caixa Economica. (I 25483) Q

PERDEU-SE uma caderneta da Caixa Economica, n. 433.438, 3ª serie. Nesta capital. (I 25476) Q

DIVERSOS

ALUGAM-SE no E. Dentro casas com 2 quartos 2 salas, por 60$, 55$ e 40$. Inf. General Camara 259, sob. (I 26257) S

ANTES de comprar o remedio aconselhado, saiba o preço na Drogaria André; Sete de Setembro 39. (14146) S

ATTENÇÃO — Compram-se moveis usados, avulsos, machinas de costura, pianos, casas mobiladas. Paga-se bem. Tel. Norte 3870. — R. Vasco da Gama 150. (I 26046) S

AQUECEDOR e banheira, compra-se um e uma, juntos ou separados, em bom estado. Tel. 2640 Norte. (I 26006) S

ADMIREM — Os calçados "Radio", dão premios em libras ouro; á venda nas boas casas. (I 5223) S

APPARTAMENTO — Casal de fina educação e tratamento deseja encontrar familia que lhes ceda 2 aposentos, com direito á cozinha. Cartas á J. B., nesta redacção. (I 25616) S

FOGÃO a gaz — Vendem-se 2, na officina de bombeiro, na rua S. Clemente n. 174. (I 26161) O

ACCEITA-SE proposta para o arrendamento do armazem com caes de desembarque, terreno e pedreira, na Praia de Botafogo, Morro da Viuva, ao lado das officinas Januzzi. Para ver e tratar com A. Cordeiro, á Praia de Botafogo n. 16. (I 24543) S

ALUGA-SE um espaçoso quarto de frente, bem mobilado, e com pensão; á rua Voluntarios da Patria 286. (I 25051) G

BUSCA-SE numa casa de tratamento para uma Senhora, dois ou tres quartos não mobilados, com direito á cozinha e jardim. Dá-se preferencia á familia allemã. Offertas á X P T O, neste jornal. (I 25015) S

COMPRA-SE direito e acção de heranças de qualquer importancia; acceita-se qualquer causa civil, commercial ou orphanologica, adeantando-se em processos administrativos, despejos e todo e qualquer negocio forense. Escriptorio: rua do Rosario 172, sala 3. Tel. Norte 4.848. (I 25581) S

Casamentos -- Trata-se dos papeis com rapidez, seriedade e de accordo com a lei. Dr. R. Moreira, rua S. José n. 33 (1º andar). (I 25596) S

CARANAVAL — Mme. Castro faz, com perfeição, qualquer phantasia. Rua dos Ourives n. 9, 1º. (I 25034) S

COMPRAM-SE moveis de todas as qualidades; tapetes, machinas de costura, louças, crystaes, cofres, bronzes, antiguidades, assim como casas mobiladas de qualquer valor paga-se bem, não se desfaçam dos objectos sem consultar os nossos preços. Attende-se a chamados pelo telephone C. 4333. R. V. Rio Branco 16. (I 20538) S

COMPRA-SE roupa usada, de homem. Paga-se bem. Attende-se a chamados; rua da Carioca n. 61. (I 25073) S

COMPRA-SE um piano de bom fabricante, paga-se bem. Tel. Central 676. (I 25024) S

COMPRA-SE um piano, com urgencia, para particular, perfeito, ou precisando concerto. Tel. 241 Villa. (I 24753) S

COMPRAM-SE e vendem-se moveis e pianos usados, paga-se bem, attende-se a chamados pelo telephone Norte 6305. Rua Visc. de Itauna 173. (I 24169) S

COFRES, camas e fogões. — Rua Rodrigo Silva n. 34. (I 23572) O

COMPRAM-SE moveis usados, mobiliarios completos ou avulsos, qualquer quantidade, pianos, louças, machinas de costura e cofres de ferro, paga-se bem, negocio decidido com brevidade; na rua Visconde de Itaúna n. 157, Tel. 1297, Norte. (I 24406) S

COMPRA-SE uma pequena casa com regular terreno, de Cascadura para baixo, entrando-se com 1:000$, e o restante em prestações que se combinar. Cartas neste jornal á Mourinho. (I 24938) S

COMPRAM-SE roupas usadas, paga-se mais 30 % que noutras casas. Rua Evaristo da Veiga n. 69, e rua S. Luiz Gonzaga 132. (I 24986) S

COMPRA-SE roupas usadas, de homem. Paga-se bem, attende-se chamados pelo telephone. Central 2344 e Villa 4638 (I 24986) S

COMPRAM-SE pianos velhos e perfeitos, paga-se acima do justo valor. Faz-se concerto e afinação com perfeição. Tel. 4953 Norte. (I 24086) S

COMPRAM-SE moveis, casas mobiladas, machinas de costura; esta casa é a que mais paga. Rua Visconde Sapucahy n. 101. Telephone Norte 4849. (I 20911) S

CALLOS — VERRUGAS — Tira, GRAVOCIDA; Casa Orlando Rangel; Assembléa 83. (I 26193) S

CASA nova para familia de tratamento. Aluga-se somente por contrato, a confortavel casa da Avenida Pedro Ivo n. 125, cuja construcção terminará por todo o corrente mez, com os commodos seguintes: pavimento terreo, S. jantar, visitas, copa com lavatorio, cozinha com pia de marmore e fogão a gaz. Quarto, despensa, W. C. banheiro e tanque de lavar, pav. superior 4 espaçosos quartos, hall, corredor com lavatorio, sala de banhos, banheira, aquecedor. W. C. e Bidet, e bom terraço. Grande quintal, todo murado, com gallinheiro de segurança, etc. Todos os commodos em janellas; informações na mesma, com o proprietario; ás 10 horas. (I 25631) S

Contas da Light e outras, impostos, etc.; pagamento immediato; com J. Pinto, rua Quitanda 73, loja. (I 26271) S

MACHINA de costura. Vende-se de familia que se retira para fóra, uma commoda, cama de ferro, um lote de terreno, defronte á estação de Olaria; trata-se á r. do Carmo Netto 88. (I 26141) O

MODISTA — Mme. Nina — Confecciona vestidos e fantasias ao alcance de todos, com perfeição e elegancia; r. Buenos Aires 230, 2º andar. (I 26226) S

MOBILIA — Vende-se um grupo composto de 1 sofá, 2 cadeiras de braço, 6 cadeiras simples, á rua Uruguayana 111. (I 26191) O

MOVEIS, pianos, automoveis, ferro, louças, crystaes, metaes e tudo que guarnece uma casa de familia, compram-se e pagam-se bem, é só telephonar para 1443 C., com Fernandes; e quem melhor paga; liquidação immediatamente, seja qual for o valor. (I 17100) R

MODISTA — Fazem-se vestidos simples e de luxo. Feitio 30$ para cima. Ultimos figurinos. Rua Larga 91, sobrado. Tel. Norte 5808. (I 26121) O

MADAME Guion enseigne le Français pratique et théorique. Edifice de l'Odeon. Salle 10. Tel. C. 1716. (I 25182) Z

MACHINAS de escrever, officina de concertos, limpeza, nickelagem e reforma. Variado stock de machinas Underwood, Remington e Royal de todos os modelos, Corona, etc., novas e usadas. R. da Alfandega 137. Tel. Norte 3459. E. Magalhães. (I 21302) S

COSTUREIRA MODISTA — Precisa-se para casa de familia, de perfeita costureira, dando informações. Prefere-se a mez. Rua Condessa Belmonte 101. Engenho Novo. (I 26213) S

Cópias á machina; rapidez, reserva e menor preço; com J. Pinto; rua da Quitanda, 73, loja. Tel. Norte 2969. (I 26271) S

CODIGO BORGES e o Novo Methodo de curar, por M. Platteu, vendem-se. Informações: Telephone Ipanema 804. (I 26210) S

CARNAVAL — Pó de arroz adherente, compacto, perfumado, meio kilo 1$900. R. Invalidos 8. Pharmacia. (I 26189) S

Colletes

Cintas porta-seios. A prestações e a dinheiro. Mme. Blanch. R. Visc. Itauna 139; chamados, Norte, 2722. (I 21729) S

CARNAVAL — Aluga-se para pessoas de tratamento, uma esplendida sala com 3 sacadas, para rua Marechal Floriano Peixoto 132, entrada Gomes Carneiro n. 12. (I 26332) S

DA'-SE pensão a domicilio, em casa de familia, á rua Voluntarios da Patria 286 (I 25051) S

Divorcios inventarios, justificações, habilitações de casamento, escripturas ante-nupciaes, testamentos naturalizações, etc. — Dr. R. Moreira, adv., rua S. José n. 33 (1º andar). (I 25597) S

DA'-SE — Dinheiro sob qualquer garantia, inclusive hypothecas, antichresis, juros de apolices, promissorias, cauções, inventarios, etc. Rua S. José 55, 1º andar. (I 24966) S

DINHEIRO — B. Souza, rua Ourives 13, sala 3 — Empresta por hypothecas (mesmo partes), inventarios, cauções de mercadorias, moveis, juros de apolices, etc.; bem como se encarrega da compra e venda de predios. (I 25348) S

DINHEIRO — Arranja-se, sobre joias e tudo que tenha valor. Sigillo absoluto. Commissão modica; rua Larga 91, sob. (I 26223) S

20:000$000 dá particular sob hypotheca. Informações pelo teleph. Sul 2582. (I 25613) S

DINHEIRO

Empresta-se no mesmo dia, sem fiador e sem promissorias ás *Pensionistas do Thesouro, Aposentados, Officiaes reformados* do C. de Bombeiros, Policia, a funccionarios *titulados* dos Telegraphos, Correios e a todos que recebam na 1ª Pagadoria do Thesouro. Prazo 36 mezes. Fazem-se quitações.

Rua da Carioca n. 10 1º andar. (I 26049) S

DINHEIRO a juros, desde 8 % no anno, empresta particular sob hypothecas de predios e compra predios. Cartas para M. J., neste jornal. (I 25516) S

Dinheiro para hypothecas a juros modicos; informa J. Pinto, rua da Quitanda, 73, loja. Tel. Norte 2969. (I 26371) S

D. JULIA DILL — Alumna da Associação Christã Feminina, pede-se a quem souber do seu endereço a fineza de aviar ao CURSO LIVRE DE DACTYLOGRAPHIA. — Rua Buenos Aires 173. (I 26328) S

DINHEIRO — Empresta-se para hypothecas, juros modicos, inventarios, etc. Rua V. do Rio Branco 3, sob. J. Corrêa. (I 26030) S

DINHEIRO — Sob hypothecas, antichresis, juros e cauções de apolices, e inventarios. Compra e venda de predios e terrenos. Moreira & C. R. Gonçalves Dias 56, 1º. (I 26020) S

DINHEIRO

J. LIBERAL

Empresta dinheiro sob joias, ternos de roupas, mercadorias, fazendas, armas, pianos, metaes, e tudo que represente valor.

RUA LUIZ DE CAMÕES N. 50

Telephone Norte 1972.

Aberto das 7 horas da manhã ás 7 da noite. (1851)

ENJOOS DE MAR — Evitam-se e curam-se com a Baccharina mentholada A' venda á rua 1º de Março n. 10 — Alfredo de Carvalho & Cia. Vidro, 3$500. (11147)

ENFERMEIRA diplomada, com grande de pratica, faz massagens medicas e de belleza, dá injecções, e faz curativos e mais trabalhos de sua profissão, em casa ou a domicilio. Tel. 1930 N. — Av. Passos 40, sob. (I 25654) S

FUGIU, no dia 26 de dezembro, ás 10 horas da noite, uma pequena, de onze annos, de côr parda, de nome Juventina, e cabellos cortados á ingleza. Vestia vestido de lã de xadrez preto e branco; essa pequena é creada como filha; saiu do collegio para gozar férias; levou comsigo um anel no valor de 1:000$; quem estiver com ella, traga-a á rua Dois de Dezembro n. 42, que será bem gratificado. (I 24960) S

GRAVIDEZ Evita-se com segurança e facilmente. Informa-se com o Dr. Theodule Wolff. Caixa Postal 412, Rio. Junte sello de 100 réis .... (I 11988) S

Ianop — Para branquear a pelle, dando graça e belleza. Nas perfumarias. Deposito: Ourives, 88. (I 23743) S

LULU' POMERANINA N. 2 — Vende-se, pretos, de puro sangue, com 4 mezes, lindos cachorros. Rua do Riachuelo 327. (I 24926) O

LIQUIDAM-SE ternos de frak, smoking, casaca, sobrecasaca, de 350$ por 55$, 75$, 85$, 95$. a 150$; e fraks, smoking e casaca, sobrecasacas de 210$ por 20$, 25$, 35$, 45$, 65$, a 85$. Rua Evaristo da Veiga 69 e rua S. Luiz Gonzaga 132. (I 24987) S

LULU'S POMERANIA — Vende-se, legitimos e baratos, na rua Dr. Maciel n. 16. S. Christovão. (I 26001) O

LAMPADAS ELECTRICAS dos melhores fabricantes. OTTONI ALMADA & CIA. — Andradas 99. Tel. 1.609, Norte. (12826) S

MME. CASTRO — Faz vestidos por qualquer figurino, acceita encommendas para fantasias carnavalescas. Rua dos Ourives 9, 1º. (I 25175) S

MACHINAS Singer — Novas, em prestações de 15$ e 20$, mensaes. Aos preços de 300 a 520$. Sendo a dinheiro ou a curtos prazos, com grandes descontos. Dá-se direito a 50 lições de bordados e outras vantagens. Vendem-se machinas de mão e de pé desde 95$. Tratar somente com o representante geral Alvaro de Souza, pois incontestavelmente é quem offerece sempre mais vantagens. Agencia e deposito: rua Conde de Bomfim 260. Tijuca. Chamados Tel. Villa 2228. (I 26256) S

MODISTA — Offerece-se para fazer chapéos de senhoras e creanças, de todas as formas. Rua D. Maria 5. (Mercanã). Tel. Villa 6200. (I 16709) S

MACHINA Registradora National — Vende-se, á rua do Mattoso 8. (I 25469) O

Dr. Teixeira Coimbra

Doenças das senhoras, pelle, syphilis e vias urinarias. Inj. 914, 606, massagens, appl. electricas e de radio. Longa pratica. Cons. rua Carioca 81, das 9 ás 12 horas. Telephone Central 2080. (13047)

POLYCLINICA do Dr. A. Moreira, 20 annos de pratica e 6 annos de aperfeiçoamento na Europa. Medicina e cirurgia — 10 á 1 e 3 ás 6. rua Marechal Floriano n. 55 — Gratis. 914, allemão 30$. (I 17100) R

DR. CARMO PEREIRA — Molestias das senhoras, molestias de creanças e syphilis. Das 14 ás 15 horas, á rua 7 de Setembro 10. Tel. 5910 Norte. Res. rua Club Athletico n. 33. Tel. Villa 4109. (I 22290) R

Molestias dos olhos, nariz e ouvidos — DR. NEVES DA ROCHA *membro da Academia de Medicina do Rio de Janeiro, medico de diversos hospitaes desta cidade. AVENIDA RIO BRANCO, 90, nesta cidade.* (I 25644)

Instituto do Dr. Alvaro Alvim

TRATAMENTO DE TODAS AS MOLESTIAS INCLUSIVE: — da syphilis, pelle, fibromas uterinos, ulceras e tumores malignos, pelos meios communs, vigorados pelos mais poderosos agentes physicos. — ELECTRICIDADE (todas as formas), CALOR, LUZ, FRIO, RAIOS X, RADIUM, MASSAGENS, etc., etc.; Largo da Carioca n. 11, das 11 1/2 ás 5. (1110)

Quereis ganhar?

O Magnetismo Utilitario faz entreter amor ou harmonia, neutralizar males de inveja ou odio; facilitar casamento com a pessoa desejada, destruir feitiçaria, attrair abundancia de dinheiro, alcançar collocação, adivinhar numeros de sorte, ganhar no jogo da Bolsa, loteria ou qualquer outro. Serve tambem para hypnotizar ou magnetizar, fazer curar somente com a mão ou olhar ou em distancia por carta dirigida ao doente. Livro elogiado pelo coronel Rocha, director da Escola Polytechnica de Paris e pelo dr. Ochorowicz, professor da Universidade de Lemberg, o sabio que mais tem escripto sobre psychologia e cujas numerosas obras são adoptadas nas Faculdades de Medicina officiaes. Este livro custa doze mil réis. Instituto Electrico, rua da Assembléa n. 45, sobrado. (15787)

MME. VAGUIMAR LANZONI previne suas amigas e pessoas de amizade que se mudou para a rua General Castrioto n. 506, no Barreto. Nictheroy, bonde das Neves á porta. (I 24891) S

MICROSCOPIO. Vende-se um por preço razoavel, do fabricante G. Reichert — Vienna — rewolver, para tres objectivas, sendo uma de immersão homogenea. Diaphragma Iris e condensador Abbe. Cartas para G. Barros, nesta redacção. (I 26301) O

MACHINAS Singer novas, em prestações. — Compram-se, trocam-se, concertam-se. Mecanico a domicilio. Senador Euzebio 97. Telephone Norte 1698. (I 21443) S

MACHINAS Singer, novas, a prestações, trocam-se usadas por novas. Compram-se e concertam-se, manda-se o mecanico á residencia; dá-se bastidor, chapa e livro de bordar. A. Cotrim & C., á rua da Constituição, 55, 1º andar; a dinheiro, vendem-se usadas e novas a 30$, 80$, 120$, 250$. 300$ e 350$. Tel. Central 4242. (I 26081) S

Naturalizações e casamentos de estrangeiros no Brasil. Tratam-se de accordo com a lei. Dr. R. Moreira, rua S. José, 33 (1º andar). (I 25594) S

OPTIMOS aposentos e excellente pensão, a preços commodos, na filial da Pensão Yankee, á r. Bento Lisboa 25, Cattete. Tel. 2804 Beira-Mar. (I 25620) S

OVOS, gallinhas e frangos de raça. Ladeira do Ascurra 55. Tel. B. M. 551. (I 23683) S

PIANO — Vende-se em bom estado, por 700$000. — Rua Bittencourt da Silva n. 31. — Estação do Sampaio. (I 25547) O

PRECISA-SE, para rapaz solteiro, um quarto até 20:000. Cartas á A. F. B. Rua Constante Jardim 12. Santa Thereza. (I 24931) S

PIANOS — Vendem-se, dos melhores autores, para preço de occasião, Rua V. Itauna 75. (I 24085) S

PENSÃO Eunice — Fornece-se á mesa, em casa de familia, Avenida Passos 73 e 75. Entrada na esquina. — R. S. dos Passos 61. (Sobrado). (I 24930) S

PIANO — Particular compro, urgente, pagando bem, bom autor, ainda que precise concerto. Chamados tel. 241 Villa. (I 24752) S

PESSOA seria deseja alugar um commodo, na cidade, para repouso durante o dia. Carta ao sr. O. Lima. Nesta redacção. (I 26094) S

PIANO. Particular compra um, 1/2 armario, de bom autor; paga-se regularmente. Teleph. 2640 Norte. (I 26005) O

PHARMACEUTICO diplomado, tendo todas as drogas, utensilios, etc. necessarios para abrir uma pequena pharmacia, procura um pratico para se associar. Cartas a Wilson. (I 26155) S

PRECISA-SE, com urgencia, de dois vendedores bem activos para fazer propaganda nas ruas, de um artigo de grande novidade, bom pagamento. Rua Aristides Lobo 50, sr. S. S. (I 26220) S

PENSÃO fornece-se á mesa e a domicilio, bem feita, com toucinho, preço razoavel. Rua transversal Cattete, tel. 293 B. Mar. (I 26238) S

PIANO — Vende-se um, de pessoa que se retira. R. D. Alice 59. (E. do Rocha). (I 26084) O

ROUGIL. Para colorir as faces, labios e unhas. A côr resiste ao suor. Nas Perfumarias. Deposito: Ourives 88. (I 23744) S

SABÃO LIQUIDO perfumado, kilo 2$000, sem vasilhame. Alfredo de Carvalho & C. Rua 1º de Março, 10. (12280) S

SALA — Aluga-se em casa discreta, entre Estacio e Praça da Bandeira, carta nesta redacção com as iniciaes M. M. (I 25430) S

SOBRETUDOS — Liquidam-se, de casemira fina, forros de seda de 280$ por 35$, 45$, 65$, 95$. a 145$. Rua Evaristo da Veiga 69 e rua S. Luiz Gonzaga 132. (I 24980) S

SABÃO. Ensina-se a fabricar. Escrever a A. B. Silva, Posta Restante Correio de Bomsuccesso. (I 26153) S

TRASPASSA-SE uma excellente casa. Cattete, 105. (I 26151) S

TINTAS para pinturas, oleo de 1ª, a 2$000 e alvaiade a 1$800 o kilo, 126. Rua Frei Caneca. (I. 15407) S

TERNOS a prestaçes de 5$ a 25$. Entrega sem fiador. P. Tiradentes 39, sob., e Av. Salv. de Sá 130. (I 24978) S

VIOLINO, velho, optimo, á venda. Dirija-se á rua Pedro de Carvalho 112, Meyer. (I 22912) O

VESTIDOS riquissimos, de 450$, por 30$, 45$, 55$, 60$, 75$, 95$. Rua Evaristo da Veiga 69. (I 24988) O

ADVOGADOS

EDMUNDO BARRETO DE A. ALBUQUERQUE — Rosario 142. — Tel. 5424. (I 25195) S

Advogado — Dr. Raymundo Moreira, São José n. 33, 1º andar, Tel. C., 2009. (I 25595)

MEDICOS

Dr. Caetano Jovine

das Faculdades de Medicina de Napoles e Rio de Janeiro

Tratamento moderno e sem operação de molestias das senhoras, vias urinarias, pelle, syphilis, gonorrhéa chronica, estreitamentos urethraes, cystite, hydrocele, hemorrhoides.

De 1 ás 5 da tarde. Rua São José n. 56. Tel. C. 2155. (12277)

DR. J. F. DE BARROS — Molestias geraes e visceraes, 10 annos de pratica hospitalar, 21 de clinica civil. — Rua da Carioca 34, das 11 as 2. Tel., Cent., 1478 — Res., r. S. Gomes 84. (I. 21469) R

HYDROCELE, TUMORES DOS SEIOS, VENTRE E ESCROTOS

HYDROCELE — Cura radical, sem dôr, sem operação cortante e sem privar o doente das suas occupações habituaes.

DR. LUIZ DE MARCOS — Uruguayana 105, sob., das 2 ás 4. (4875)

DENTISTAS

DR. SILVINO MATTOS — Extracções absolutamente sem dôr, a 5$; dentaduras a 5$ cada dente; concertos em dentaduras a 10$; obturações a 3$; trabalhos garantidos e pagamentos a prestações; á rua 7 de Setembro, 231, proximo á Praça Tiradentes; das 7 da manhã ás 5 da tarde; telephone 1.555, Central. (I 26235) R

CONSULTORIO — Para dentista, aluga-se um espaçoso, em ponto muito central. Travessa São Francisco de Paula n. 6, 1º andar. (I 24866) R

DENTISTA — Vende-se 1 motor de S. S. W., com peça de mão. 6. Alfandega 130, sob. (I 26242) R

DENTISTA — Vendem-se, 1 cadeira Wilkerson, ultimo modelo; 1 gerador de gazolina; vulcanizador, barato. Andradas 46. (I 24894) R

DENTISTA — Dr. Aldo Cunha — Tratamento rapido, garantido e completamente sem dôr, por preços modicos. Faz pela technica norte-americana, chapas, bridge-work, e os demais trabalhos. Gabinete com installação electrica moderna. R. Marechal Floriano 55. (I 22691) R

DENTISTA — Vendem-se, 1 cadeira, 1 motor, mesa e braço. R. Constituição 15, 1º. Das 8 ás 10 e 2 ás 5. (I 24703) R

DENTADURAS — Concertam-se, reformam-se e fazem-se novas, com perfeição e rapidez, no consultorio do dr. Silvino Mattos, á rua Sete de Setembro, 231. (I 26235) R

Dentista auxiliar

Para um dos gabinetes de clinica odontologica do dr. Silvino Mattos, á rua 7 Setembro, 231, precisa-se de mais outro auxiliar effectivo, nas seguintes condições: diplomado legalmente, habil, agil, honesto e bastante pratico em extracções, tratamento e obturações de dentes. (I 26235) R

DENTISTAS — Vendem-se, 1 boa cadeira automatica, 1 motor electrico, 1 dito de pé, 1 gerador de gazolina, completo; 1 quadro electrico, 1 mesa com o braço, 1 espelho de crystal, 1 bello armario, 1 vulcanizador e diversas miudezas. Largo da Carioca 9, 1º, Com José Costa. (I 25592) R

Dentista — Heitor Corrêa — Especialista em trabalho e dentes artificiaes. R. 7 de Setembro n. 211, Tel. 3440 Central. (11856) R

PARTEIRAS

PARTEIRA. Mme. Maria Josefa, diplomada pelas Faculdades de Madrid e Rio de Janeiro, participa que está ás ordens das suas clientes e dá consultas a qualquer hora. Avenida Gomes Freire 77, telephone Central 3642. (I 24254) S

PARTEIRA-ENFERMEIRA diplomada, mme. Elvira, 18 annos de pratica, faz partos e outros trabalhos pertencentes á sua profissão; attende em sua residencia, de 1 ás 4, gratis; rua dos Andradas 149, tel. N. 4779. (I 18792) Y

PARTEIRA MASSAGISTA

MME. BRESCIANI

Executa manual ou por electricidade —Especialista em parto e outros trabalhos pertencentes á sua profissão. Attende á qualquer hora. Rua do Cattete n. 288, largo do Machado. Tel. Beira-Mar, 38. (I 24522)

Mme Palmyra — Res. av. Gomes Freire, 127, sob. Tel. C. 4777. (I. 22505) Y

PARTEIRA — Mme. Maria Berlemont, parteira diplomada, com muita pratica, dá consultas no seu novo consultorio, na rua da Carioca 43, sobrado, todos os dias das 13 ás 17 horas. Tel. 5380 Central. Residencia: Praia de Botafogo 518. Telephone 3725 Sul. (I 24983) Y

PARTEIRA enfermeira Mme. Cravo, 8 annos de pratica, faz partos e outros trabalhos pertencentes á sua profissão. Attende em sua residencia, das 10 ás 5. gratis. Rua Fernandes, 19. estação do Engenho Novo. (14809)

Professores e professoras

ESCOLA BERLITZ — Linguas vivas ensinadas "praticamente" por professores especializados, na "Unica Escola Official Berlitz" do Brasil. Av. Rio Branco 119. Edif. do Jornal do Brasil. 1º andar. (0435) Z

A' NOITE mesmo, não em curso, prof. o, é no rio ha 8 annos e morou ruas Carioca 47, e 44; Sete, 169; Assembléa 79, e L. Carioca 17, ensina portug., Arithm., franc., etc. até a edosos e principiantes de ambos os sexos, na rua da Quitanda 72, 2º. (I 26293) Z

AULAS particulares para preparatorios e concursos, pelo professor dr. Washington Garcia. Rua Carioca n. 47, sala 6 (I 23918) Z

ADMISSÃO A' ESCOLA NORMAL. O Curso Normal e Propedeutico, prepara candidatos. Largo do Estacio, 79. Tel. V. 3447. Taxa 40$000. (I 24168) Z

EXAMES PREPARATORIOS

CURSO LIMA E SILVA

Sob a direcção do dr. Ruy de Lima e Silva, professor da Escola Polytechnica, auxiliado pelos drs. Antenor Nascente, professor do Collegio Pedro II e Armando Frazão.

As aulas praticas de physica e chimica e historia natural serão dadas em laboratorio.

Informações diariamente na séde do curso, á rua da Asembléa n. 123, 2º andar, das 8 ás 10 da manhã, e das 4 ás 8 da noite. (I. 25530)

CURSO BENJAMIN CONSTANT — Diurno e nocturno para ambos os sexos. Rua da Carioca 52. Cada materia 10$000, para quem se matricular até março. Aulas para preparar *guarda-livros* e para exames na *E. Normal* e no *Pedro II*. Corpo docente: *Dr. Botelho Benjamin*: direito comm., theoria e pratica dos contratos, contabilidade comm., e port.; *Dr. Borges da Costa*: dir. civ., const. e crim.; *Dr. Ovidio Monaya*, da Fac. de Direito do E. R.: latim, log. e psych.; *Dr. João Carneiro*, da E. de Aperfeiçoamento: francez e inglez; *José Lourenço dos Santos*, da E. Normal: arith., hist., geral e do Brasil, geog.; Oscar Toledo: alg., geom. e trig.; *Armando Tavares Figueira*: tachygraphia. (I 25305) Z

CURSO MODELO de preparatorios. Exames no Pedro II, E. Normal e vestibulares. Observa rigorosamente os programmas officiaes. R. Carioca 54 A. (I 26244) Z

CURSO FREYCINET — Já estão abertas as aulas de preparatorios. Director: Dr. Sinesio de Farias. Uruguayana 47. (I 23735) Z

CIMENTO

«HEMMOOR» «CORONA» «CORRENTE»

São reconhecidamente os melhores cimentos allemães. Barricas de 180 kilos

ALVES, KASTRUP & C.

RUA DA ALFANDEGA, 165 TEL. NORTE 6509

RIO DE JANEIRO (7203)

CURSO de Preparatorios — Director prof. Carlos V. de Albuquerque. Aulas individuaes e em curso para o commercio e Pedro II. Curso de ferias. Corpo docente do Pedro II, e distinctos professores. Alfandega 65, 2º andar. Peçam prospectos. (I 25931) Z

Copias á machina, perfeição, rapidez e sigilo. Rua V. Rio Branco 3, sob. Ensina-se a escrever copiando. (I 25649) Z

LYCEU NAVAL

Cursos: gymnasial, pilotos, machinas, concursos, admissão ás Academias; nocturnos e diurnos; aulas e explicações particulares. Av. Mem de Sá, Militar de Ipiranga. Rua Carioca 26; (2º andar). (I 24822)

DACTYLOGRAPHIA — Com arte e perfeição, só na ESCOLA ROYAL. Av. Rio Branco 151, 1º andar, e Archias Cordeiro 192. (I 25300) Z

DACTYLOGRAPHIA moderna, por 10$ mensaes; ensino particular; 8 ás 21 horas. Rua 7 de Setembro 69, sob. (I 25400) Z

DOIS cavalheiros recentemente chegados da Europa, desejam aprender o portuguez em troca do inglez, francez, allemão, como tambem desenho e pintura. Carta S. D. N., neste jornal. (I 26080) Z

Escripturação mercantil, por methodo perfeito e muito rapido, partidas dobradas (Industria, Commercio, Agricultura e R. publicas), ao alcance de todos. Rua V. do Rio Branco 3, sob. Tel. C. 954, até ás 20 horas. (I 25648) Z

ESCREVER A' MACHINA — Curso completo em 30 dias, com os 10 dedos: 10$ mensaes, no "INSTITUTO MODELO". R. Carioca 54 A. (I 26253) Z

Exames de 2ª e 3ª epocas, por Especialistas no "CURSO HELIOS"; rua Sete, 29, sob. (I 25549) Z

Ensino de pintura

Osia de Albuquerque ensina desenho e pintura a oleo, a aquarella, a pastel e trabalhos de arte applicada, e tambem do natural, indo em casa de familia e em sua residencia, acceita encommendas. Rua Wenceslau, n. 1 — Meyer. (I 25466)

EXAMES de 2ª epoca — Preparatorios com o explicador Almeida, na rua Costa Pereira 55, proximo ao J. Zoologico. Trata-se das 15 ás 19 horas. Cursos primario e secundario. (I 21799) Z

ESCREVER á machina e escripturação mercantil, com perfeição; á rua Visconde do Rio Branco 3, sobrado. Telephone Central 954. "Curso Rio Branco", ambos os sexos; copias á machina. (I 25650) Z

ESCOLA Commercio e Industria — Ensino essencialmente pratico. Rua Barão do Rio Branco n. 14, sob. (I 24796) Z

ESCREVER A' MACHINA — Curso completo em 30 dias, com os 10 dedos: 10$ mensaes, no "INSTITUTO MODELO". R. Carioca 54 A. (I 24124) Z

EXCELLENTE orchestrina familiar Piano, violino, flauta e clarinete; contrata-se em cinema no interior do Rio, Minas ou S. Paulo. Cartas á Prof. Felippe Paz, neste jornal. (I 25441) Z

Exames de 2ª época

Classes especiaes para todas as materias. Aulas praticas de Physica, Chimica e H. Natural, para o que dispõe de optimo apparelhamento que póde ser visto a qualquer hora pelos interessados.

CURSO NORMAL DE PREPARATORIOS

Uruguayana, 39 — 5224, Cent. (I 22996)

ESCOLA de marinha mercante — Pilotagem, radiotelegraphia, machinas e admissão á Escola Naval. Rua 1º de Março 4. 2º andar. (I 26211) Z

FRANCEZ pratico e theorico, pratico por professor francez, habilitado. Cursos mixtos e cursos separados para senhoras. Ensino particular. Referencias de grandes Collegios. M. de Fossey Edificio do Odeon. Sala 8. (I 24732) Z

INGLEZ PRATICO — Lições serias, por professora londrina, habilitada e pontual. Odeon, sala 8. (I 23760) Z

INGLEZ, francez e allemão, professora com longa pratica, ensina pratica e theoricamente, em casa dos alumnos, ou em sua residencia; na rua da Assembléa numero 68, 2º andar. (I 25506) Z

INGLEZ — Mr. Rodger, *americano*, — ensina este idioma por preço modico; rua da Alfandega n. 199, sob. Tel. Norte 4657. (I 26121) Z

PORTUGUEZ, francez, inglez, arithmetica elementar e superior, por 10$ mensaes, em curso. R. Lopes Quintas 13, c. 7. (I 25653) Z

PROFESSOR — Precisa-se um competente para Minas, que leccione latim e portuguez, do curso de preparatorios. Dirigir cartas e informações ao director do Gymnasio de Viçosa. (I 22788) Z

PROFESSOR Barbosa lecciona portuguez, francez e arithmetica, a preços modicos; rua da Alfandega n. 199. Tel. N. 4657. (I 23900) Z

Machinas de graça!

Se quizerdes possuir, matriculae-vos immediatamente no CURSO LIVRE DE DACTYLOGRAPHIA, á rua Buenos Aires, 173, que isso facilita, por um systema especial. Solicitamos a vossa visita. (14915)

PRECISA-SE de um bom professor e de uma boa professora, de preferencia interna. Rua Barão de Amazonas n. 62. (I 26096) Z

RAPAZ preparado, dispondo de algumas horas, lecciona a particulares e acceita propostas para cursos ou collegios. Teleph. Sul 2581, com E. C. (I 26290) Z

TRADUCÇÕES de francez, inglez e allemão, pelo professor Dr. Washington Garcia, a preços modicos, rua Carioca, 47. (I 25615) Z

Tachygraphia e Dactylographia

em quatro mezes, com perfeição, ensina-se na *Escola Moderna de Dactylographia*, á rua da Assembléa n. 71, 1º andar. (I 16002)

TACHYGRAPHIA. Lecciona-se por preços modicos, á rua Flack 163, E. do Riachuelo. (I 26144) Z

UMA mocinha offerece-se para ensinar num collegio ou em casa de familia as primeiras letras, bordar e trabalhos de agulha. Cartas a este jornal, para L. Vieira. (I 25485) Z

GONORRHEA-

e suas complicações. Cura radical por processos seguros e rapidos. Dr. JOÃO ABREU, das 8 ás 19 horas. Teleph. 3803, N.—Rua de S. Pedro n. 64. (11143)

RAIOS X

Exames e photographias das doenças do estomago, intestinos, figado, pulmões, coração, rins, etc. Electricidade medica. Preços modicos. DR. RENATO DE SOUZA LOPES, professor da Faculdade. Rua São José 39, de 2 ás 5. (282)

Automovel "Paige"

Vende-se um, de particular, 6 cylindros, com pouco uso e a preço de occasião. Ver, na Garage Omega, rua Tobias Barreto 68-70, Telephone, N. 2140. (14462)

São nossos unicos depositarios na Capital Federal: ARAUJO DE CARVALHO & Cia. TRAVESSA DO COMMERCIO, 7 — Rio de Janeiro. (16804)

SO' 3 DIAS SO'

é o tempo preciso para curar a gonorrhéa mais antiga e rebelde com a

Injecção Marinho

Os corrimentos das senhoras desapparecem no primeiro dia de uso — A' VENDA EM TODAS AS PHARMACIAS. (11454)

Suco de Uvas Welch

O suco de uvas Welch é tão saudavel e tão refrigerante para as crianças como para os adultos.

As Crianças Adoram-no.

O Welch é extrahido das mais perfeitas uvas Concord, cultivadas na America do Norte, sem nada lhe juntar. A sua pureza, o seu precioso sabor a uva fresca, ligado a um certo travo que dá uma deliciosa sensação de frescura, tornam-no a bebida ideal para a familia.

Pode comprá-lo ás garrafas ou ás caixas no seu fornecedor.

Agentes: Paul J. Christoph Co. 115 Rua da Quitanda, Rio de Janeiro

The Welch Grape Juice Co. Westfield, N.Y. E.U.A. (13641)

O BOM FUMADOR não quer mais fumar outro PAPEL DE CIGARROS do que o de BRAUNSTEIN frères — PARIS

Fornecedores do Estado Francez e das principaes fabricas brazileiras

Zig-Zag

para PAPEL de CIGARROS em RESMAS e BOBINAS

Fora de Concurso: LONDRES 1908 — TURIN 1911

FUMADORES Exijam em todas as tabacarias Zig-Zag (13917)

A. COSTA ARAUJO

Rua da Constituição n. 78

Junto á Praça da Republica — Teleph. Central, 4450

MADEIRAS E MATERIAES DE CONSTRUCÇÕES

Completo sortimento de madeiras serradas em todos os comprimentos, grossuras e qualidades. — PREÇOS MODICOS. (10339)

HEMORRHOIDAS!!

Sem operação e sem dôr, com a MAMILLINA. Com uma só applicação desapparece a irritação e murcham os mamillos.

PREÇO 4$000. PELO CORREIO 5$000.

Deposito geral á RUA URUGUAYANA N. 6

Casa A' GARRAFA GRANDE

Perestrello & Filho (14205)

SEM INJECÇÕES — SEM INJECÇÕES — Gonocelle

Cura-se em poucos dias a Gonorrhéa ou outro qualquer corrimento com o uso do GONOCELLE; não tem dieta nem affecta os intestinos. E' em tabletes, por isso torna-se facil seu uso. Preço 4$000. Deposito, Sete de Setembro 61 — CASA HUBER. (4386)

BLANCHETT — CREME LIQUIDO, SEM DEPOSITO (Formula franceza). Assetina, limpa, clarêia e embelleza a pelle. Fixador sem rival do pó de arroz.

TONICO-IRACEMA — Produz a abundancia, belleza e brilho dos cabellos. Escurece gradualmente os cabellos brancos até tornal-os á côr natural primitiva.

Premiado nas exposições de Turim e Rio de Janeiro.

A' venda em todas as drogarias e perfumarias do Rio. Em Nictheroy — Drogaria Barcellos. (12409)

LOTERIAS

LOTERIAS DO ESTADO DO RIO DE JANEIRO

Resumo dos premios da extracção de 18 do corrente. 71439 (Capital) 20:000$000; 79386 ...; PREMIOS DE 1:000$000 25587 52612 20542; PREMIOS DE 200$000 19061 69687 36251 44455 13166; 69642 45240 404 40987 50333 52019 33095 33391 53140 42234

53190 10139 17762 47805 68590 39349 46035 21223 14319 45330 2308 33138 64075 45892 72922 13110 61346 7757 59912

PREMIOS DE 100$000: 78143 5226 40771 36763 41353 14460 10081 79158 78076 35600 58143 58204 37413 45655 43557 68354 64004 71301 19053 15295

COMPANHIA DE LOTERIAS NACIONAES DO BRAZIL

Extracções publicas, sob a fiscalização do Governo Federal ás 2 1/2 horas e aos sabbados ás 3 horas, á

RUA VISCONDE DE ITABORAHY, 45

HOJE 297--160 HOJE

20:000$000

POR 1$600, EM MEIOS

Sabbado, 22 do corrente, ás 3 horas da tarde — 309-126ª

50:000$000

POR 4$000, EM QUINTOS

SABBADO, 5 DE FEVEREIRO — A'S 3 HORAS DA TARDE GRANDE E EXTRAORDINARIA LOTERIA 300 — 53ª

100:000$000

POR 8$000, EM DECIMOS

Os pedidos de bilhetes do interior devem vir acompanhados de mais 900 réis para o porte do Correio e dirigidos aos agentes geraes: NAZARETH & C., RUA DO OUVIDOR N. 94, CAIXA N. 817, End Teleg. LUSVEL e na CASA F. GUIMARÃES, RUA DO ROSARIO N. 71, esquina do beco das Cancellas, Caixa do Correio n. 1273.

Loteria do Estado do Rio

SYSTEMA DE URNAS E ESPHERAS — FISCALISADA PELO GOVERNO DO ESTADO

EXTRACÇÕES A'S 15 HORAS

DEPOIS DE AMANHÃ	— TERÇA-FEIRA —
15:000$	20:000$
Inteiro, 1$200.—Meio, $600	Inteiro, 1$200-Meio, 600 rs.

— VENDE-SE EM TODA PARTE —

Concessionaria: Companhia Integridade Fluminense — Rua Visconde Rio Branco, 499 — Nictheroy. (17115)

RAIOS X

Consulta com exame pelos Raios X, 25$000, para o diagnostico e tratamento das doenças do estomago intestinos, figado, pulmões, coração, rins, ossos, etc. — Photographias, 60$000. — DR. JORGE A. FRANCO, 15 Largo da Carioca, das 2 ás 6, todos os dias. Tel.: C. 3128. (H 23759)

RODA DA FORTUNA

8671 7781

3852 4391

A Real	437-10
A Mineira	867-17
A Preferida	178-20
A Fortuna	958-15
Americana	628- 7

(I. 26284)

GARANTIA — 648 — AGAVE — 917 — CARIDADE — 270 —

Est. do Rio, 18—1—921. (I 26259)

Loterica	422
Nacional	436

E. R. (I. 26239)

Garantida	808
Agave	734
Noite	332

(I. 26249)

Nova Garaitia	622
Hora	791
Real	134
Capital	609

(I. 26276)

FLUMINENSE	838
OPERARIA	916
NOITE	331

Nictheroy, 18—1—921. (I 26286) V. P.

Garantia Paulista

A	426- 7
M	480-20
R	093-24

(I. 26280)

UNIÃO 524 (I. 26280)

RIO MENSAGEIRO

Junto a este jornal — Entrega volumes a domicilio e recados urgentes e garantidos. Telephone Central 58. (I. 25434)

Pintura de cabellos

Madame Ribeiro, particularmente, tinge cabellos com um preparado vegetal inoffensivo, de sua propriedade. Trabalha tambem com Henné; rua S. José n. 59, sob., proximo á Avenida. — Tel. Central n. 1.289. (12846)

CLINICA CIRURGICA

Dr. Crissiuma Filho, membro da Academia e cirurgião da Santa Casa com longa pratica e frequencia dos hospitaes da Europa, dispondo de instrumentos e installações apropriadas, trata com especialidade as doenças dos apparelhos urinarios e da geração do homem e da mulher. Tratamento especial dos estreitamentos da urethra e hydroceles sem operação cortante, dos tumores do ventre e seios. Cura radical das hernias, hemorrhoidas e fistulas. Operações em geral.

Consultas com hora marcada diariamente ás 14 horas. Rua Rodrigo Silva 7. Encarrega-se de embalsamentos. CASA DE SAUDE DR. CRISSIUMA FILHO, Rua do Riachuelo n. 302. (12740)

Gonorrheno

Qualquer gonorrhéa recente ou antiga e os corrimentos, curam-se radicalmente com o GONORRHENO, medicamento approvado pela D. Saude Publica em janeiro de 1914, e que durante 7 annos tem curado milhares de doentes sem haver uma só complicação. A' venda na Pharmacia Paulo. Rua General Pedra, 88 — Vidro, 3$000, pelo Correio 5$000. Efficacia garantida com 1 só frasco.

Degerino — Molestias do estomago. Dyspepsias, dôr e peso no estomago, Fastio, Fraqueza, Indigestão, curam-se radicalmente com DIGERINO, infallivel medicamento vegetal, approvado pela D. Saude Publica. Vidro 2$500. A' venda na Pharmacia Paulo, rua General Pedra n. 88. (I 26134)

FERIDAS ECZEMA TUMORES USEM UNGUENTO HEROICO (14083)

GRATIS-

PARA SER FELIZ em negocios e em amizades, gozar saude, ter vigor viril, viver longo tempo, não perder ao jogo, saber como hypnotizar e magnetizar de perto e á distancia; exercer a clarividencia, augmentar a memoria e o poder da vontade, livrar-se de máos habitos, conhecer a fundo o Occultismo e a magia; combater e vencer a inveja e a calumnia, livrar-se das más influencias estranhas e dominal-as, vencendo as difficuldades da vida e alcançando a verdadeira felicidade e a paz, compre e leia já os livros do professor ARISTOTELES ITALIA, á venda, com o autor, á rua da Misericordia, 26, sobrado, e nas principaes livrarias do Brasil. Manda-se pelo correio, gratis, ou dá-se em mão, o MENSAGEIRO DA FORTUNA, do mesmo autor, a quem enviar este annuncio ou citar o nome deste jornal. Não deixe para amanhã. Mande buscar hoje mesmo. Só serve para adultos e não analphabetos.

A ANDORINHA DE AÇO (??!)

Dia 26
MADGE KENNEDY
da Goldwyn em
Coragem de Suzana

ODEON

Companhia Brasil Cinematographica

Brevemente:
Caçadores de Dote
por
Barbara Castleton

O programma «ODEON»

de hoje possúe um trabalho dessa marca explendida — SELECT — e tem a interpretação de CONSTANCE TALMADGE — Isto é, é um verdadeiro **PROGRAMMA ODEON**, feito com films de valor, de luxo, de arte, em summa, com producções perfeitas das melhores fabricas do mundo.

HOJE — de novo cabe a vez ao triumpho, á

SELECT - PICTURES

que apresenta uma das mais interessantes estrellas da sua constellação de artistas,

CONSTANCE TALMADGE, em

CASAMENTO DE EXPERIENCIA

E' sabido que para as comedias finas, para os trabalhos de delicada contextura, nenhuma outra artista iguala esta deliciosa irmã de NORMA TALMADGE — A sua esfusiante juventude, a sua belleza, a sua graça natural, e mais que tudo a verdade da sua arte, dão-lhe essa primazia. Vinde vel-a neste seu ultimo trabalho, e estamos certos, concordareis comnosco.

Mutt e Jeff

depois de mil aventuras vão passar por mais uma, em

Uma corrida de motocycletas

No programma continuaremos a dar esse esplendido resultado de uma reportagem cinematographica, com

A grande recepção de Edú Chaves em S. Paulo

Segunda-feira — Teremos 2 grandes trabalhos: UM é da World, com o trabalho da bella EVELYN GREELEY — «**A Filha de Sparta**», e o OUTRO consiste em mais um episodio do grande film de aventuras da Gaumont — «**Barrabás**» intitulado «A MASMORRA».

Quando terminar a exhibição de **Barrabás** daremos, em continuação, este outro trabalho sensacional — A ANDORINHA DE AÇO.

CINEMA AVENIDA

HOJE o principe da scena muda americana, o grande actor, heroe da guerra européa

ROBERTO WARWICK

na sua primeira producção para a Paramount-Artcraft, a gloriosa marca cujos exitos succedem-se no «screen» mundial

Supremo Sacrificio

Uma obra da mais alta emoção. Uma pellicula de paixão e aventuras, que ficará entre as melhores do anno

Roberto Warwick - SUPREMO SACRIFICIO

Como extra, dois actos de formidaveis gargalhadas, da Paramount-Mac Sennett

CUIDADO COM O VISINHO

Amanhã Amanhã

A "estrella" dos olhos verdes e scismadores, a deliciosa e sempre encantadora

ETHEL CLAYTON

secundada pelo querido e elegante

HARRISON FORD

— EM —

AMOR DE MULHER

Cinco actos magistraes da Paramount-Artcraft, a marca que ainda não encontrou nem encontrará competidora

Amanhã — ETHEL CLAYTON Amanhã

:: PATHE' ::

SUNSHINE FOX COMEDY
SALADA RUSSA

:: AMANHÃ ::

HOJE — Dois films de grande successo — HOJE

A FOX FILM CORPORATION apresenta o joven actor

ALBERT RAY

secundado pela formosa **ELINOR FAIR**

VICTORIA INESPERADA

V actos que incutem em nossa alma as modalidades mais vibrantes de um sincero amor elevado até o sacrificio.

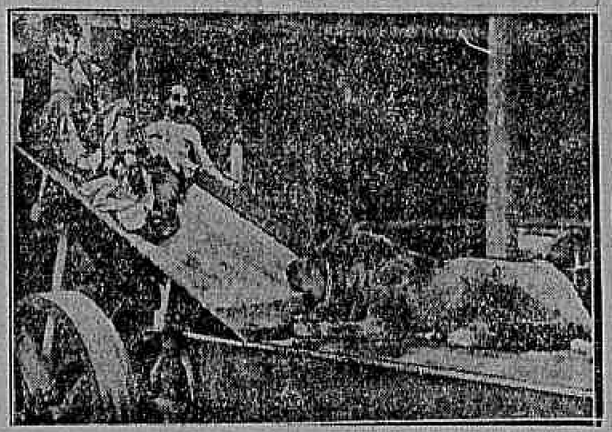

A SUNSHINE FOX COMEDY, a detentora da graça e do riso por seu turno nos dará em copia nova a famosa

SALADA RUSSA

Em 2 actos movimentados, electrisantes, maravilhosos.

O PATHE' em copia nova, apresenta o maior monumento editado pela mundial fabrica FOX FILM CORPORATION

SYSTEMA D'HONRA

Sete actos Super-Standard-Fox, interpretados por cinco summidades da arte muda

MIRIAM COOPER
GLADYS BROCKWELL
GEORGE WALSH
CHARLES CLARY
e MILTON SILLS

Um drama de emoção, de amor e acção, como documento e prova do successo da idéa e do systema de honra que pode nobilitar uma nação.
A regeneração dos prisioneiros e condemnados pelo trabalho e pela idéa em vez do açoite e da masmorra.

Amanhã - só no PATHE'

CINEMA IRIS

Propriedade de J. Cruz Junior
Rua da Carioca ns. 49 e 51

Vamos dar hoje, em um só espectaculo, para finalizar, nada menos de 5 episodios -- 10 partes -- do film

O Signal Fatal

(A quadrilha das Ratazanas)

trabalho de aventuras da **Universal**, com desempenho de **HARRY CARTER**

HOJE - os 5 ultimos episodios -- 11°, 12°, 13° 14° e 15°

Amanhã - em um magnifico programma novo, teremos

Ethel Clayton -- a linda artista de olhos verdes, da grande marca Paramount-Artcraft, em

Amor de mulher

Um drama lindo, em 5 partes — Um film em que o sentimento e a perfeição formam um enredo estupendo.

A UNIVERSAL apresenta — SELVAGEM CULTA um lindo trabalho de EDITH ROBERTS, ao lado de JACK PERRIN e do celebre SOLA. (I -26327)

Cine-Theatre AMERICA

Praça Saenz Pena. Tel. 4575 V.

SO' HOJE — Mais um dia de successo.

ACTUALIDADES DA FOX novidades, 1 parte

MUTT e JEFF — Elles sempre elles — 1 parte

Dever de todo filho

Drama violento e intenso, Charlotte Walker

Um grande film, por um grupo de grandes artistas

O Diabo em Paris

5 partes

Cinema Atlantico

Rua Copacabana 58 — Ipan. 581 Central

SO' HOJE — Um programma de sensação — SO' HOJE
— GAUMONT JORNAL —
Ultimas noticias. Só novidades

Raid Rio-Buenos Aires

a grande victoria do nosso patricio Edú Chaves.

A chegada dos despojos dos ex-imperadores

O artista mais querido das nossas platéas. O maior tragico William Farnum em:

Febre de vingança

7 actos da Fox Film. Producção Extra e a preços communs.

ELECTRO-BALL-CINEMA

Empresa Brazileira de Diversões

51, Rua Visconde do Rio Branco, 51

A mais popular e querida casa de diversões desta capital

HOJE — Programma novo — **HOJE**

Se a patria me chamar...

Drama de extraordinario valor, sendo protogonista a graciosa actriz **Dorothy Philipps**
Cinco partes

Ping-pong, Bilhares e outras diversões
Artistica e abundante illuminação electrica
Banda de Musica militar
Ao Electro-Ball-Cinema!

As diversões começarão ás 5 horas da tarde 26204

CINEMA CENTRAL

HOJE, O commissario de Policia, Film portuguez

Av. Rio Branco 168 — Teleph. 4218 C. — **Empresa Pinfildi**

HOJE, O commissario de Policia
Invicta Film Porto

HOJE Uma obra genial da litteratura portugueza, filmado por uma fabrica portugueza, interpretada por artistas portuguezes. Um film que vem fallar ao coração portuguez como um lenitivo da patria distante. Um trabalho perfeito nos minimos detalhes

O Commissario de Policia

Hilariante comedia em 7 actos original do saudoso escriptor portuguez **Gervasio Lobato**

Se no palco o impagavel Pigmalião Sereno (O commissario), o conselheiro Faustino e sua esposa Ranzinza, a viuva do Carneiro, a Gloria e o Bernardo faziam rir, na tela augmenta a sua graça, tal a naturalidade que lhes empresta o brilhante grupo de artistas portuguezes encarregados de os fazer viver.

E' justo salientar o trabalho de **Raphael Marques, Duarte Silva, Tristão de Almeida Thereza Taveira**, e outros

Um film portuguez — Scenarios portuguezes

O Commissario de Policia

é uma producção da grande fabrica Invicta Film. Não é um trabalho vulgar, é um film excepcional onde os portuguezes irão recordar figura da sua patria e costumes da sua terra.

Exclusividade da Empresa Pinfildi, Rua S. Jose' 56

Devido ao elevado preço da exclusividade deste film para o Brasil, elle será exhibido a preços especiaes

Segunda-feira — Um trabalho da grande e consagrada ASTA NIELSEN, «A VINGANÇA DO CONDE SILVANI»

AGENCIA GERAL CINEMATOGRAPHICA CLAUDE DARLOT

CINE PALAIS

HOJE - Um programma na altura do merecimento do nosso publico

Dois films, cada qual melhor no seu genero!

CARLITO BOMBEIRO!

— E —

ADEUS, JUVENTUDE

O primeiro, é interpretado pelo prodigioso esbanjador da verve, o homem deante do qual não ha tristeza que resista.

CHARLIE CHAPLIN

O outro film é interpretado por uma creatura, cuja belleza é o bastante para attrahir a attenção unanime.

GERMAINE SYRDET

Que a critica Franceza diz ser a formosura e a graça, alliada á mais perfeita indole artistica.

Amanhã — Um film allemão, pela grande artista
HENNY PORTEN
Os dois maridos de Mme. Ruth

PARISIENSE

HOJE — Uma das bellissimas producções allemães — HOJE

O ABUTRE

PRIMEIRA EPOCA

Vibrante drama desenvolvendo uma acção intensamente dramatica e animada por um grupo de grandes artistas berlinenses

Um film editado com o maior rigor de technica, dividido em duas epocas, com 5 partes cada uma

— **Amanhã** — Segunda e ultima epoca do vibrante drama

O Diabo em Paris

Desfecho final do impressionante drama cujo inicio foi o successo da semana finda.

Cinema IDEAL

HOJE Um novo programma de extraordinario successo **HOJE**

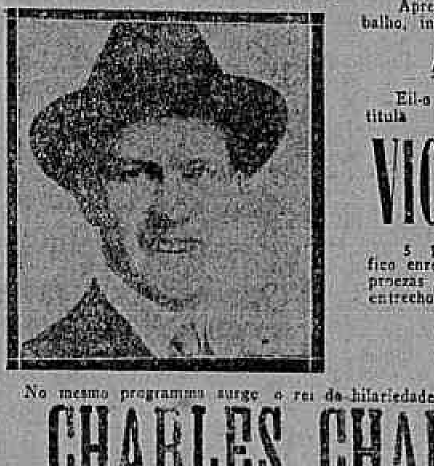

Apresentamos de producção FOX-FILM um apreciavel trabalho, interpretado pelo perfeito artista

ALBERT RAY

Eil-o deveras apreciavel na sua ultima creação, que se intitula

VICTORIA INESPERADA

5 partes cheias de sensações, desenroladas sob um magnifico enredo, fertil de situações arriscadissimas, lutas heroicas, proezas inauditas, admiravelmente intercaladas no interessante entrecho.

No mesmo programma surge o rei da hilariedade

CHARLES CHAPLIN

O inconfundivel comico cujos trabalhos são pagos á razão de UM MILHÃO por film.

Carlitos Bombeiro

E' o titulo da "pochade" desta vez filmado pelo unico artista que até hoje conseguiu fazer rir o mundo inteiro!
E haverá alguem que não queira assistir a CARLITOS no humanitario serviço de apagar incendios?... Por certo que não, ainda que não saibam que este film é o mais comico do engraçadissimo artista, em 2 partes.

Amanhã — **O mundo de loucuras** — Grande drama da FOX por **Vivian Rich**, em 5 partes. (26330)